

SIERRA

MadriLeña

FUNDADO EN 1983 por Murciano Blanco

29

años
informando

PERIÓDICO DECANO DE INFORMACIÓN REGIONAL Del 21 de octubre al 3 de noviembre de 2011 - Año XXVIII



MUNICIPIOS

Arranca el primer 'macromunicipio' de la región

pág. 5



SOCIEDAD

Denuncian el estado "lamentable" del Palacio de Boadilla

pág. 11



CULTURA

Nuevo montaje de 'La Flauta Mágica' en Pozuelo de Alarcón

pág. 18



Festival del viento

Villanueva de la Cañada acoge el III Festival de Viento: carrovelas, buggies, skate y cometas a merced del viento



REFLEJA TU CAMINO

NUEVO BMW SERIE 6 CABRIO

BMW EfficientDynamics

640i Cabrio | 7,8 l/100 km | 220 CV

Movilnorte

Ctra. El Plantío, 62
Majadahonda

Autovía A-6, km 23,100
Las Rozas

Tel.: 916 39 56 61

Fax: 916 39 29 03

www.movilnorte.bmw.es

Consumo promedio: desde 7,9 hasta 10,7 l/100 km. Emisiones de CO₂: desde 185 hasta 249 g/km. Potencia: desde 320 hasta 408 CV.

DESDE LA JAROSA

¡Eñes!

MÁIMPINO

En el panorama actual de nuestra entrañable España, la eñe, tan rotunda y a veces maleducada y malsonante, logra un valor cardinal. Escudriñemos algunos términos en los que destaca su sonora presencia.

Marañas: Hilos entremezclados de posiciones antagónicas y compatibles a la vez, que nublan y casi ciegan las verdaderas intenciones de algunos mandamases en los ámbitos políticos, empresariales, sindicales, educativos, etc.

Musarañas: Los que, adrede, contemplan muchos, para no poner su granito de arena por el bienestar de todos.

Telarañas: Las que tejen y destejen otros tantos para atrapar a los indecisos, pacatos, inocentes e incautos y llevarlos al huerto que más les conviene. Y también aplicables a algunos bravucones y bocazas, cuando en realidad les pueblan y anegan sus partes más pudendas y reservadas.

Arañas: Las intenciones pérfidas de aquellos malévolos que desean la destrucción de las maneras de sentir, pensar y vivir, tergiversando y haciendo desaparecer las realidades históricas que no le son propicias.

Cucaña: Es el mástil de atractivos colores para entretejer al personal mientras saltan y trepan por él con el propósito de obtener un valioso premio que en definitiva es una simple y fállica zanahoria, incluso ya podrida o de plástico.

Españaña: Esa torre inaccesible que nos dibujan en el cielo, a la que nunca llegaron los mas fieles servidores de intereses creados, tan prometidos y jamás concedidos.

Puñetas: Las que no dejan de calzarse los letrados para honra y gloria de las bordadoras y planchadoras, y que a veces y en verdad son tapaderas o bocas de asnos de avisas componendas no siempre justas y asumible racionalmente.

España: País nada discutido ni discutible, aún cuando algunos se empeñen y empecinen en hacernos ver lo contrario. El ideal es que sigamos conservándola con esa tajante y grandilocuente ENE en sus entrañas.

Otoño: Lentamente, con pereza, pero llegará, ¡coooño!

ASIMPLEVISTA



Cultura solidaria en Galapagar

Galapagar inicia su ciclo 'Cultura solidaria' con una serie de espectáculos con fines benéficos para ayudar a diversos colectivos de la sociedad. El primer evento solidario se celebra el próximo 28 de oc-

tubre, con un concierto de Los Secretos en el Teatro Jacinto Benavente en el que presentan su nuevo álbum 'Este mundo raro'. La cantidad recaudada irá destinada a ADISGUA (Asociación de Personas con Discapacidad del Guadarrama), una asociación sin ánimo de lucro, formada por padres de personas con discapacidades.

Desde 2008, esta asociación presta diferentes servicios en el entorno del Guadarrama, para atender las necesidades de este colectivo así como de sus familias.

Las entradas están a la venta en telenoticias.com, en el tel. 902 10 12 12, o en la taquilla del C. C. La Pocilla (entradas a 30 € y fila 0 a 5€).

'GodSpell' en Morzarzal

Hablamos de humor, aspecto básico para los Golden, pero en realidad la mayor aportación del cuarteto de la manzana dorada siempre ha sido la música.

En 'Los Golden en serio', séptimo espectáculo en el historial del grupo, una estructura teatral sólida soporta lo que en realidad es un gran concierto encubierto. Una delicia para los amantes de la música a capella, artes que los Gol-

den Apple Quartet practican con maestría. La nota predominante de sus repertorios era la música gospell (negro espiritual), con la que comenzaron su andadura musical; siendo ampliado posteriormente con números de todos los estilos y para todos los públicos.

Cuentan con un gran éxito de público, y ellos son los primeros sorprendidos. Sábado, 5 de noviembre, en el Teatro Municipal. Precio: 11 euros.



Pozuelo exporta modelo de voluntariado

El modelo de voluntariado del Aula de Educación Ambiental de Pozuelo será exportado a Italia por la Fundación Addeco Italia. Se trata de integrar y combinar el apoyo a las personas con discapacidad, la sensibilización de empresas y la educación en valores medioambientales. Enhorabuena.



LAIMAGEN



Tengo cáncer de mama ¿Y qué?

Puede parecer que no nos tomamos en serio esta enfermedad, pero lo que queremos dejar claro es que el hecho de recibir un diagnóstico de cáncer de mama no es tan preocupante como hace unos años. Los avances médicos en la lucha contra esta enfermedad han sido -y son- espectaculares, hasta el punto de que el cáncer de mama es, en la actualidad, una enfermedad menos peligrosa que el colesterol. El diagnóstico precoz del cáncer de mama permite la cirugía ambulatoria y que la mujer conserve intacto el pecho.

Según datos de la Asociación Española contra el Cáncer (AECC) todos los años se detectan en España

22.000 nuevos casos de cáncer de mama. Según los datos de la Consejería de Sanidad, el año pasado 155.432 mujeres se sometieron a la prueba dentro del Programa de Detección Precoz del Cáncer de Mama y en 2009 lo hicieron 132.527.

El 19 de octubre se celebró el **Día Internacional contra el Cáncer de Mama**. Distintas localidades del Noroeste (Boadilla del Monte, Pozuelo de Alarcón, El Escorial...) celebraron actos públicos para llamar la atención sobre estos y otros aspectos relacionados con la enfermedad. En la imagen, lazo humano en Villanueva de la Cañada.

COLUMNADELETONA

Escuela de pensamiento matemático

José María LETONA

Hace ya diez años que la Escuela de Pensamiento Matemático Miguel de Guzmán inició sus actividades con el decidido apoyo de gran matemático Miguel de Guzmán, los profesores que trabajaban con él y el ayuntamiento de Torrelodones. Esta fue la base de la institución que ha adquirido un gran prestigio en el sector de educación reconocido por la Comunidad de Madrid, los medios especializados en las altas capacidades y más de un centenar de centros educativos.

Es hora de hacer llegar a nuestros lectores algunas de las formas que tenemos de enseñar, en la línea del razonamiento y la imaginación, a los alumnos que acuden a nuestras aulas, hoy día más de doscientos. En esta ocasión les iniciamos en la estrategia de los juegos como práctica del pensamiento.

La mayoría de los casos de los juegos que practicamos en la Escuela suponen que un jugador debe maximizar su resultado y no solo buscar un equilibrio. Lo que pretendemos es que el alumno descubra la estrategia ganadora, si existe, o que al menos deduzca cual es el camino más lógico para llegar a ganar al contrincante. Muchas veces, en la práctica de estos juegos, donde los dos jugadores son alumnos de nuestra Institución, el resultado es un empate. Al tiempo que se practica el juego bipersonal se alcanzan los objetivos que se pretenden: el desarrollo del razonamiento lógico, la búsqueda de estrategia y sacar a la luz el trasfondo puramente matemático que esconde un juego con apariencia inocente.

Uno que estimamos como más eficiente es el conocido bajo el nombre de NIM, que tiene la gran ventaja de usar fichas o piedras para jugar, elementos que podemos poner a disposición de los participantes en cualquier lugar. Otra gran ventaja de este interesante juego es que puede participar toda el aula y que las conclusiones son cien por cien matemáticas. No podemos incluir en estas pocas líneas las normas y forma de juego, pero para los interesados pueden encontrar una referencia completa en el libro de Luis Ferrero EL JUEGO Y LA MATEMÁTICA, o en que he publicado bajo el título UNO MÁS UNO SON DIEZ.

CONTODOMI'HUMOR' - QUERO



CARTADELDIRECTOR

Los agujeros de Teddy

Un grupo de periodistas (y alguno que dice serlo) tuvimos ocasión ayer de visitar el Palacio del Infante Don Luis de Boadilla del Monte. El actual alcalde de la localidad, el 'popular' Antonio González, nos citó para enseñarnos el estado actual de esta joya de la arquitectura neoclásica del S.XVIII ¿Por qué? Muy sencillo. El regidor quería que los medios de comunicación fuéramos testigos de los destrozos que han provocado los tentáculos del señor Teddy Bautista en el poco tiempo que este singular edificio estuvo a merced de sus designios.

El que suscribe tuvo ocasión de visitar a menudo este Palacio, mientras el alcalde con la mayor fianza (1,8 millones) del caso Gürtel apañaba junto al presunto ladronzuelo Bautista el futuro de este edificio con la 'sana' intención de quitarse un buen marrón de encima, pasándole el pañuelo de darle uso al Palacio a la Sociedad (Anónima) General de Autores de España, un ente acostumbrado a habitar en palacios, palacetes o palazuelos.

Entonces llamaba la atención el 'levantamiento' de bienes muebles que había llevado a cabo el propietario del inmueble, Sr. Rúspoli, antes de cambiar cromos con Panero: Rúspoli pillaba unas cuantas parcelitas de titularidad municipal y el mal llamado 'Albondiguilla' conseguía que el Palacio fuera público para darle, al fin, un uso público que permitiera a todos los vecinos y visitantes disfrutar de las maravillas que ofrece la antigua casa de la condesa de Chinchón.

Diez años después de aquel 'histórico' acuerdo, el Palacio no sólo está igual que antes, sino que tanto el interior como los jardines ofrecen un estado de abandono y deterioro que, todo hay que decirlo, hizo revivir el sentimiento que aflora en un cuando se siente estafado. Paredes y suelos llenos de agujeros, estancias pintadas en los mismos tonos que los peores burdeles de Argelia y, claras señales de que a los que por allí han pisado les importa una mierda este edificio.

Como ejemplo, una de las estancias más significativas del Palacio, la cocina, se encuentra llena de catas (agujeros para comprobar el estado de la estructura) y alguien se ha llevado una encimera que bordeaba la estancia. En varias salas de la planta noble, los agujeros del suelo permiten ver la planta inferior, y los jardines parecen sacados del frente de Brunete, como si se hubiera librado allí una guerra de trincheras. Lamentable, vergonzoso y aterrador.

Ahora el alcalde ha recuperado la titularidad municipal y pretende -de la mano de Patrimonio- encontrar la fórmula que permita que se haga realidad el sueño de muchos amantes de este singular edificio que dibujó Ventura Rodríguez. Para ello, se hace necesaria la colaboración público - privada. Para poner este edificio al día hacen falta varios cientos de millones de euros. No hay por dónde coger los más de seis mil metros construidos. Le deseamos suerte, al alcalde y a los partidos de la oposición, que están obligados a dejarse de tonterías y apoyar cualquier iniciativa que permita la puesta en valor de este símbolo de la localidad... y de la Comunidad de Madrid.

En cuanto a Teddy, qué decir de alguien cuyos actos le definen, qué decir de una Sociedad capaz de conseguir que tenga que pagarles cuando compro un CD para hacer copias de mis archivos. Más valdría que se pasara algunos años haciendo catas en las paredes de Soto del Real (como en 'La fuga de Alcatraz'). Lo que ha hecho la SGAE en el Palacio es de juzgado de guardia, y encima tienen la cara dura de pedirle al Ayuntamiento daños y perjuicios por más de cuatro millones de euros... Apelan a los honorarios de su arquitecto (que no ha cobrado) y los supuestos trabajos de 'reconocimiento'. Por su parte, el Ayuntamiento pedirá que la SGAE deje todo como estaba cuando empezaron a meter sus manazas donde no debían. Mentiras, barbarie y terrorismo artístico ¡Anda suelto Satanás!

CARTASALDIRECTOR

SOBRE MONTENCINAR

Me dirijo a su periódico con el fin de poner de manifiesto la insostenible situación que estamos viviendo los vecinos de Montencinar de El Escorial y me permito adjuntarle una carta informativa, en ella sólo hablamos de los problemas de una mínima red de alcantarillado que esta sin terminar, pero el problema es global, pues carecemos de saneamiento, alumbrado público, asfaltado de las calles, aceras o cualquier mínimo exigible a un Ayuntamiento que nos tiene olvidados desde hace 40 años, excepto para cobrar impuestos.

Estos impuestos ascienden en la actualidad a más de 700.000 €, sin contar tasas municipales y demás. Pretendemos poner en conocimiento de la opinión pública lo insostenible de esta situación. El pasado domingo 16 tuvimos una Asamblea en los locales de la Asociación c/Saltos del Sil, Las Zorreras.

Luis P. Lopez Ortiz.
Presidente. Asociación de propietarios MONTENCINAR DE EL ESCORIAL

SIERRA Madrileña Fundado en 1983 por D. Luis Murciano Blanco
Cofundadoras: Teresa Ruiz Martí - Teresa Murciano Ruiz

SIERRA Madrileña D.L.: AV-70/1986. Edificio Burgosol. c/ Comunidad de Madrid, 35 bis. Oficina 16
28231 Las Rozas (MADRID) Tel.: 91 710 50 73. admin@sierramadrid.es www.sierramadrid.es. ISSN 1575-7153

Edita: EDICIONES CASTER S. L.

Director: Javier Castellano jcastellano@sierramadrid.es. **Subdirectora:** María Gracia mgracia@sierramadrid.es. **Maquetación:** A. Sánchez maquetacion@sierramadrid.es. **Redacción:** redaccion@sierramadrid.es - Alicia Bravo, Flavia C., A. Bressanello, María López, Ernesto López, Goyo Ybort. **Fotografía:** Jotacas. **Colaboradores:** Javier Quero, Marcelo Izquierdo, Ignacio Jarillo, Patricia Miller, Dodot, Juan Vicioso, José María Letona, Bárbara Royo. **Administración:** Felipe Heredero: admin@sierramadrid.es. **Publicidad:** publicidad@sierramadrid.es

Próxima edición impresa: viernes, 4 de noviembre de 2011

NOTA del Editor: SIERRA Madrileña no se responsabiliza ni se identifica necesariamente con las opiniones expresadas por sus lectores y colaboradores, limitándose a convertirse en canal transmisor de las mismas.

Síguenos en



SierraMadrid.es

Hazte fan de 'Periódico Sierra Madrileña' en

facebook

SUPERMERCADOS

GIGANTE

Carnicería

<p>Filetes Ternero 1ª A Topo y Contra, €/Kg.</p>  <p>7,89€</p>	<p>Robo Ternero Para Guiso, €/Kg.</p>  <p>7,45€</p>	<p>Preparado Para Cocido 750 Grs. Aprox., €/Bandeja.</p>  <p>2,99€ El Kilo Le Sale a 3,99</p>
<p>1 Kilo Chuleta +</p>  <p>El Kilo Le Sale a 4,50</p>	<p>1 Kilo Filetes Jamón Cerdo</p>  <p>8,99€</p>	<p>Cinta Lomo Fresco, Cerdo, €/Kg.</p>  <p>5,49€</p>
<p>2 Kilos Filetes Pechuga +</p>  <p>El Kilo Le Sale a 3,99</p>	<p>2 Kilos Traseros Pollo</p>  <p>15,95€</p>	<p>Chorizo Casero, €/Kg.</p>  <p>4,85€</p>

Pescadería

<p>Chipirones, €/Kg.</p>  <p>3,59€</p>	<p>Navajas Frescas, €/Kg.</p>  <p>6,59€</p>
<p>Gambon Plancha €/Kg.</p>  <p>6,79€</p>	<p>Gallas (De Ración), €/Kg.</p>  <p>6,59€</p>
<p>Rodaballo Fresco, €/Kg.</p>  <p>10,49€</p>	<p>Trucha Asalmorada, €/Kg.</p>  <p>3,99€</p>

100%

Ofertas válidas del 29 de Septiembre al 26 de Octubre de 2011

LAS ROZAS

Política

En privado

A. B.

La salida de Bonifacio de Santiago de la Alcaldía sorprendió. No estaba previsto que dejase el sillón de mando, de ahí que miembros de su equipo pusieran el grito en el cielo al enterarse que Aguirre no le había elegido como candidato. Nadie alcanzó a entender por qué se prescindió de uno de los candidatos del PP que llevaba 16 años al frente del Gobierno municipal, y que todo hacía apuntar que volvería a arrasarse en las urnas.

Sin embargo, Bonifacio de Santiago, gran conocedor de la política regional y sobre todo, un hombre de partido, dejó el cargo y se fue a la Asamblea de Madrid, tal y como lo había dispuesto la presidenta.

A partir de ahí varios rumores comenzaron a circular por los pasillos del Consistorio. Uno de ellos lo dejó caer el pasado día 10 Tomás Gómez, tras su paso por la localidad. El secretario general del PSOE madrileño se aventuró a decir que el PP impidió que el exalcalde fuera de nuevo candidato porque mantenía discrepancias sobre la construcción del centro comercial Plaza Norte II. "Es lo que dice Bonifacio en privado", matizó para añadir después que la posición diferente de De Santiago a la construcción de dicho centro comercial provocó la salida de éste de la Alcaldía.

Desmentido

En declaraciones exclusivas a SIERRA Madrileña, el propio De Santiago ha desmentido que él haya dicho en privado o en público tal cosa y "mucho menos" que haya mantenido ninguna conversación "privada" con Tomás Gómez.



Francisco Granados junto con alguno de los alcaldes implicados

LAS ROZAS

Economía

VIARIOS PUEBLOS DEL OESTE SE UNEN PARA ABARATAR COSTES

La fórmula del 'macromunicipio'

Fusionar, mancomunar o agrupar. La fórmula mágica para que las arcas municipales lleguen a fin de mes, aún no se ha inventado y hasta el momento, las medidas llevadas a cabo por los ayuntamientos para gestionar más barato los servicios que prestan a sus ciudadanos, no dan resultados óptimos. El pasado 17 de octubre en la sede del PP de Madrid, en la calle Génova, se dio luz ver a una de esas fórmulas necesarias para solucionar las maltrechas economías municipales. El resultado es la creación del primer 'macromunicipio' de la Comunidad de Madrid.

Brunete, Quijorna, Villamantilla, Sevilla La Nueva y Villanueva de Perales se van a agrupar para experimentar el camino que les lleve a la liquidez. Manteniendo su identidad municipal, los ciudada-

nos empadronados en cada una de estas localidades, lo estarán a su vez del resto, para poder hacer así uso de las infraestructuras ubicadas en todos los municipios. De esta manera podrán beneficiarse, por ejemplo, de descuentos en todas las instalaciones deportivas. Los alcaldes de cada localidad se reunirán para consensuar inversiones, con el objetivo de no duplicar las mismas instalaciones. Y se unirán para abaratar los costes de los servicios, sacando a concurso conjuntamente aquellos básicos, como podría ser la recogida de basuras.

Reducción de plantilla

Los cinco municipios compartirán estructuras administrativas, arquitectos, interventores, tesoreros y funcionarios. En la reunión en Génova se habló incluso de la posibilidad de compartir la Policía Local, medida que no puede lle-

varse aún a cabo hasta que se reforme la Ley de Cuerpos y Fuerzas de Seguridad del Estado.

Fórmulas variopintas

Este nuevo concepto de 'macromunicipio' busca afrontar una "situación económica al límite" de los ayuntamientos manteniendo la identidad jurídica e histórica. El secretario general del PP de Madrid, Francisco Granados calificó como "inútil y extravagante" la alternativa de la fusión por no respetar, ni la tradición ni la idiosincrasia de los mismos. Opinión que no comparte UPyD, partido que recientemente en Brunete ha abogado precisamente por la fusión de alguno de estos pueblos, medida que podría ahorrar más de ocho millones de euros.

Ramón Marcos, diputado de UPyD en la Asamblea de Madrid, es de los que opinan que la fusión y la creación de un ayuntamiento mayor no implicaría "la desaparición de ningún pueblo, pues no se trata de acabar con la patria chica de nadie, sino simplemente de fusionar sus gobiernos en beneficio de todos".

Otra de las fórmulas barajadas por los alcaldes madrileños son las mancomunidades, que obliga a crear un organismo supramunicipal para tomar decisiones. La alcaldesa de Navacerrada, asegura que "son necesarias" porque además de "abaratar costes, obtendríamos mayor eficacia y eficiencia". Para Fernández-Quejo, de San Lorenzo de El Escorial, no se puede extender a cualquier competencia y plantea "no pocos problemas en cuanto al grado de participación y cumplimiento de los ayuntamientos agrupados".

Donde si hay unanimidad de criterio es que, se elija una u otra fórmula, hay que valorar la distancia y mejorar las comunicaciones.

NOROESTE

Política

De camino al Congreso y Senado

RSM

Las listas del PP al Congreso y Senado de cara a las próximas elecciones ya están listas. Son muchos los que quisieran ocupar algún puesto en alguna de estas cámaras legislativas, y pocos los que lo han logrado. Cuatro alcaldes del Noroeste figuran como candidatos del PP al Senado y al Congreso, eso sí, como suplentes. La regidora de Alpedrete, Marisol Casado ocupa una suplencia en la Cámara Baja, mientras que los alcaldes de Pozuelo de Alarcón, Boadilla del Monte y Collado Villalba son suplentes en la Cámara Alta.

Paloma Adrados, regidora de Pozuelo de Alarcón, figura en concreto como suplente primera del número uno de la candidatura al Senado, Pío García Escudero. Adrados ha manifestado el profundo honor que le produce formar parte de esta candidatura y de hacerlo acompañada de otros alcaldes de la región. Precisamente lo hace de su vecino Antonio González Terol. El alcalde de Boadilla aparece como suplente número dos, por debajo de Adrados. Mientras, Agustín Juárez de Collado Villalba aparece en la lista como sustituto segundo de Rosa Vindel López, el número tres del PP al Senado.

La única alcaldesa de la comarca que aparece en la lista al Congreso es Marisol Casado. La edil de Alpedrete es la segunda suplente. En esa lista aparecen otros nombres conocidos de la política municipal del Noroeste como Mario Mingo, exalcalde de Torreldones (número 18 al Congreso), y Mariano Pérez Hickman, ex concejal de Pozuelo de Alarcón.

Atención y servicios de calidad al alcance de todos

Riosalud ofrece a los mayores todo lo que se necesita para disfrutar de la vida

Tlf 91 630 20 13 www.riosalud.es
Camino real 2 · Urb. Molino de la Hoz · 28232 Las Rozas (Madrid)

RIOSALUD

Residencia para mayores
Centro de día



LAS ROZAS

infraestructuras

Mejoras en la red de saneamiento

Olores, vertidos y mal funcionamiento. Esos son algunos de los problemas que afectan a la red actual de saneamiento del municipio, sobre todo en aquellas las zonas más antiguas o peor urbanizadas. El equipo de Gobierno quiere atajar este problema de insalubridad y medioambiental realizando un proyecto integral para mejorar la red de aguas, dando solución también a los vertidos incontrolados que se producen puntualmente en algunas zonas.

La primera medida que se va a realizar es estudiar la calidad de los caudales que discurren por las cuencas roceñas. Se analizarán las

aguas naturales y las depuradas, recogiendo muestras en las Estaciones Depuradoras de Aguas Residuales (EDAR), y en distintos puntos de los cauces que atraviesan el territorio. Además se detectarán vertidos en los aliviaderos y colectores de la red municipal. Una vez detectados los problemas de roturas, atascos o vertidos, se solucionarán las deficiencias. Estos trabajos están a punto de empezar en la estación de bombeo de Valle del Roncal, que resolverá los problemas por captación de vertidos desde El Pinar hasta La Marazuela y que tantos olores provoca para el malestar de los vecinos.



Las obras de Pradillo Herrero han sido costeadas por el Gobierno regional

COLLADO VILLALBA

Urbanismo

Las obras en Pradillo Herrero tocan a su fin

R.S.M. El alcalde Agustín Juárez ha avanzado en una reciente visita a las obras de la colonia Pradillo Herrero, que éstas se encuentran ejecutadas al 85%, quedando pendientes las tareas en superficie como el asfaltado o las aceras. Juárez ha recorrido hace unos días junto con miembros del Gobierno

regional las calles afectadas, se mostró satisfecho porque "gracias a este proyecto hemos conseguido mejorar la calidad de vida de los vecinos de este céntrico barrio".

La reurbanización de la colonia Pradillo Herrero ha renovado aceras y calzadas, mejorado la movilidad, la seguridad vial y eliminado barreras arquitectónicas que difi-

cultaban el tránsito por este barrio villalbino. Además se ha sustituido parte del alumbrado por otro ecoeficiente que ahorrará entre un 25% y un 30% a la factura eléctrica del Ayuntamiento. El Gobierno regional ha sido el encargado de las obras a través del Plan PRISMA con una inversión de 3,3 millones de euros.

LABOLADELMUNDO

El Manzanares de La Pedriza

IGNACIO JARILLO

Aproveché el pasado festivo entre semana para volver a recorrer con mis hijos una ruta fluvial cuyos parajes no tienen nada que envidiar a los de ningún parque nacional de la Península Ibérica: bosques de pino albar y carrasco, encinas, alamedas, roquedos majestuosos, berruecos monumentales y una garganta, la del Manzanares, a pocos kilómetros de su nacimiento, junto a las cumbres de Peñalara. Es el curso alto del río bajando entre lajas de pulido granito hacia Manzanares el Real. Un lugar para quedarse a vivir. Así lo han hecho desde los años 50 muchos madrileños a los que el desarrollismo de los años 60 dejó hacer auténticas barbaridades contra la naturaleza que soportaremos aún muchas décadas y quizá, todo lo que nos queda de siglo, como poco. Las urbanizaciones entraron en el monte bordeando el río hasta ahogarlo. Pero aún queda un paso estrecho, una senda entre arbustos, chopos y otros árboles que permite dar uno de los paseos de montaña más accesibles y genuinos del Sistema Central. La ruta va garganta adentro, hacia el refugio de Giner de los Ríos, el Canto del Tolmo, Collado de la Dehesilla, Senda Maeso y, de nuevo en la cara sur del monte, el gran Yelmo de la Pedriza, el macizo granítico más importante de Europa.

Pasear por allí una tarde de otoño es volver a la vida, un sueño del que uno no quiere despertar mientras observa las truchas nadar corriente arriba, en una de las aguas más puras que hay en Guadarrama. Conejos, rebecos, cabra montés (traída de Gredos, eso sí), y en lo alto, el buitre leonado, cada día más hambriento desde que se le acaban los muladares.

Pero ese festivo, despertar del sueño no fue muy complicado. Mis hijos y yo acabamos hartos de sacar de las orillas papeles, plásticos, botellas y demás contaminantes, huellas evidentes de campismo desaforado, botellones de anochecer e incluso profilácticos de todos los colores de parejas efervescentes que sólo saben cuidarse ellos mismos. Madrileños, senderistas, vecinos de la zona, no podemos arruinar el bosque, sus ríos, sus meandros, sus rutas señalizadas y cuidadas por los que sí respetan la naturaleza. Sirvan estas escasas líneas para animar al ayuntamiento competente en la materia a hacer batidas de limpieza y hacerlas ya. La educación ambiental deja mucho que desear en Madrid y sus alrededores. Nadie sale al campo con bolsas de basura, sólo con bolsas llenas de lo que luego será basura y quedará tirado en el monte. Si no, El Manzanares de La Pedriza acabará tan negro como que el que todos conocemos río abajo.

www.ignaciojarillo.blogspot.com

EL ESCORIAL

Urbanismo

EN LAS ZORRERAS-NAVALQUEJIGO SE APLICARÁ LA LEY

Infracción urbanística y medioambiental

R.S.M. El Ayuntamiento va a llevar hasta las últimas consecuencias la infracción urbanística y medioambiental que se ha producido en una finca rústica de Las Zorreras y en la Colada de Navalquejigo por distintas actuaciones efectuadas sobre el terreno sin ninguna autorización.

Los servicios técnicos recibieron por parte de una sociedad una serie de solicitudes de licencia para poder llevar a cabo una actividad ecuestre en la finca de referencia pero no llegaron a presentarse proyectos, ni informa-

ción susceptible de ser valorada para la concesión de dichas licencias. Sin esperar respuesta del Consistorio la empresa comenzó una serie de actuaciones para las que no disponen de ninguna licencia ni autorización municipal. En cuanto se tuvo conocimiento de estas actividades ilegales el Ayuntamiento inició los trámites de expediente, así como el proceso de paralización de obras y puso en manos de SEPRONA toda la información requerida para la apertura de otro expediente por parte de la Guardia Civil.

"Actualmente todo está en

manos de los técnicos que deben valorar las actuaciones llevadas a cabo así como los daños cometidos contra el medio ambiente en un entorno protegido de alto valor ecológico", ha destacado Ignacio Belaunde, concejal de Medio Ambiente. Asimismo, "el ayuntamiento llevará hasta las últimas consecuencias las conclusiones del expediente resultante aplicando de manera estricta todas las sanciones que marquen las leyes contravenidas por parte de los responsables de semejantes delitos. También exigirá la absoluta restitución de los daños ocasionados".

BOADILLA

Acciones legales para recuperar Patrimonio

R.S.M.

La Empresa Municipal del Suelo y la Vivienda (EMSV) va a rescindir dos contratos que permitirán al Ayuntamiento recuperar parte de su patrimonio municipal, a la vez que se emprenderá acciones legales para recuperarlo y poder así finalizar obras inacabadas. El primero de los expedientes que se va a incoar es el relativo al contrato de la empresa Rústicas MBS para la construcción y explotación de locales comerciales y plazas de garaje en la Avenida Siglo XXI. El motivo por el que se resuelve el contrato es, según fuentes municipales, el impago del canon estipulado para la concesión. La EMSV iniciará acciones legales para reclamar los daños y perjuicios producidos así como las cantidades no pagadas.

Por otro lado, la EMSV ha decidido la resolución de la concesión administrativa concedida a Claco Golf por el incumplimiento de las obligaciones de la adjudicataria y canon o arrendamiento.

Por último, se ha aprobado incoar el expediente e iniciar acciones judiciales contra Dico-Harinsa Obras por el incumplimiento de sus obligaciones como empresa adjudicataria de la ejecución de las obras del Pabellón Cubierto Municipal. Con la resolución de este contrato el Ayuntamiento quiere recuperar la obra para poder finalizarla.

GALAPAGAR

Recorte en la plantilla municipal

La localidad necesita un superávit de un millón de euros para equilibrar sus cuentas y ha optado por realizar recortes en la plantilla de trabajadores del Ayuntamiento antes que "subir impuestos", apuntan desde el Consistorio. En total se han prescindido de ocho puestos de trabajo. Una medida "dura" pero "inevitable" a juicio del equipo de Gobierno. Aseguran que con esta medida han reorganizado el Ayuntamiento, ajustando "una sobredimensionada plantilla, a las necesidades reales de este consistorio".



TORRELODONES

Infraestructuras

En la terraza de la Casa de la Cultura se han incorporado placas solares que abastecerán agua caliente a todo el edificio

EL GOBIERNO REGIONAL HA DESTINADO 1,5 MILLONES DE EUROS A LA MEJORA DE ESTE CENTRO

La música y el teatro vuelven a la Casa de la Cultura

MARÍA LÓPEZ

La Casa de la Cultura de Torrelorones le hacía falta una reforma. El edificio se había quedado antiguo y pequeño para albergar la gran demanda vecinal por actos culturales relacionados con la música y el teatro principalmente. El Gobierno de Esperanza Aguirre destinó entonces fondos del Plan PRISMA (Plan Regional de Inversiones y Servicios) para llevar a cabo mejoras en el centro, unas mejoras que han costado cerca de 1,5 millones de euros y que todos los torresanos pueden ya disfrutar.

El pasado 5 de octubre el viceconsejero de Asuntos Generales de la Vicepresidencia del Gobierno regional, Borja Sarasola, visitó la reforma que ha sufrido el edificio y explicó que "fundamentalmente, este proyecto ha modernizado y optimizado las posibilidades de uso del edificio, con nuevos espacios para aulas de música y danza y la ampliación del espacio de sala de exposiciones, entre otras mejoras".

Con una inversión de 1,5 millones de euros, la reforma de la Casa de la Cultura ha consistido en la renovación de las aulas de danza, con la incorporación en todas sus plantas de vestuarios y aseos a las normativas de accesibilidad. Además, se ha ampliado la sala de exposiciones y se ha mejorado su iluminación. Las placas solares que se han incorporado en la terraza abastecerán de agua caliente a todo el edificio. La obra ha incluido la adecuación inte-

gral de las instalaciones de saneamiento, climatización, incendios, seguridad anti-intrusión, electricidad, iluminación, telecomunicaciones y ascensores.

La Casa de la Cultura se convierte con esta obra en una de las principales dependencias municipales, en un centro polivalente en el que se desarrollan cursos y actividades para los vecinos y que además ofrece los servicios de biblioteca, la escuela municipal de música y danza Antón García Abril y el Cine Teatro Boulevard.

Completadas ocho de las diez obras previstas en el PRISMA

Hasta la fecha se han completado ocho de las diez obras previstas por el Plan de Inversiones del Gobierno regional en el municipio, entre otras, la construcción de una zona deportiva y el aparcamiento en el club de campo Torrelorones; unas pistas de skate en Prado Grande, la remodelación de la avenida de la Dehesa Fase III, la instalación de luminarias y cableado en la urbanización La Berzosilla y la urbanización Arroyo de Trofas, y el cambio de suelo en el Polideportivo Municipal.

El PRISMA 2008-11 tiene prevista una inversión de 40 millones de euros para mejorar las infraestructuras de los siete municipios de la zona noroeste de la región (Boadilla del Monte, Majadahonda, Pozuelo de Alarcón, Las Rozas, Torrelorones, Villanueva de la Cañada y Villanueva del Pardillo).

NOROESTE

Proyectos innovadores

El grupo IDC-IDG Communications, que integra varias revistas especializadas en nuevas tecnologías, entre ellas PC World, ha concedido uno de los premios CIO Directions, en la categoría sector público, a la Agrupación Región Digital Madrid Noroeste, compuesta por los ayuntamientos de Majadahonda, Las Rozas, Villaviciosa de Odón, Torrelorones, Villanueva de la Cañada, Villanueva del Pardillo, Brunete, El Álamo y Quijorna. Este galardón valora el impulso que estos municipios han dado a los canales e interacción entre la Administración y los ciudadanos mediante las nuevas tecnologías aplicadas a la administración electrónica.

COLLADO MEDIANO

El Canal asume el alcantarillado

En el último Pleno celebrado con carácter extraordinario, se aprobó, entre otros asuntos, un convenio entre el Ayuntamiento y el Canal de Isabel II, por el cual este último organismo se hará cargo de la gestión integral del alcantarillado en el municipio. Además, se acaba de poner en marcha un nuevo servicio municipal de Boletín informativo a través del cual los vecinos podrán conocer las actividades de interés en la localidad. Este medio de comunicación municipal estará confeccionado, según fuentes municipales, con medios austeros para no representar ningún gasto inasumible a las arcas municipales.

V. DE LA CAÑADA

Ayuda al comercio local

El Ayuntamiento ha suscrito un convenio de colaboración con la Asociación de Comerciantes ACOVI, para la puesta en marcha de actividades dirigidas a fomentar el comercio local durante las próximas fiestas navideñas. Así, el Consistorio subvencionará con mil euros las actividades programadas por ACOVI. Se pretende "potenciar el comercio y dar a conocer a los ciudadanos la amplia y variada oferta comercial con la que cuenta el municipio", ha manifestado el alcalde. La subvención irá destinada a la organización del Mercado Navideño en la plaza de España, así como a promociones para los clientes, entre otras actuaciones.

MAJADAHONDA

Transportes

ESTE TRANSPORTE
SERÁ EN UN FUTURO
MÁS TECNOLÓGICO,
ACCESIBLE
Y ECOLÓGICO

Autobuses inteligentes



Esperanza Aguirre y Narciso de Foxá durante la presentación del programa piloto

Las paradas de autobús del futuro tendrán pantallas que informarán sobre el tiempo de espera, la duración del viaje o incidencias como averías o atascos. En un futuro, el usuario de este tipo de transporte recibirá

esta información a través de un sms a su móvil. De momento, esta tecnología se ha hecho realidad en una de las marquesinas situadas en las inmediaciones de Renfe en Majadahonda. Se trata de un proyecto a nivel europeo en el que participan varias ciudades,

entre ellas Madrid. Los 2.000 autobuses interurbanos de la región dispondrán de la tecnología necesaria antes de fin de año y en 2013 se instalarán más de 600 pantallas de estas características en las marquesinas de la región.

Para el desarrollo de las prue-

bas, 30 pantallas han sido ubicadas en el interior de los autobuses que unen Majadahonda con la capital y cuatro paradas de la localidad ofrecen información en tiempo real. En otra parada se ha instalado bluetooth para recibir información en el móvil.

TORRELODONES

El PP denuncia subida de impuestos y decisiones contrarias a los intereses locales

Tras un largo silencio, el PP ha decidido plantarle cara a la política que VxT está llevando a cabo en el Consistorio, y que según los populares está provocando el aumento de la carga tributaria a familias, comerciantes y empresarios, "con injustificadas subidas de impuestos". En una rueda de prensa, el portavoz del PP en el Ayuntamiento, Javier Laorden, denunció que los torresanos tendrán que pagar el año que viene "750.000 euros más en concepto de IBI tras rechazar VxT y PSOE la propuesta del PP de reducir el tipo impositivo". En cuanto a la tasa

de basura, el PP denuncia además que sufrirá el año que viene subidas "desproporcionadas" que afectarán a la economía del municipio, como es el caso del Hospital de Madrid -Torrelodones, "que verá incrementado su gravamen en más de un 600%". Clínicas, consultorios médicos y veterinarios, y clínicas de odontología sufrirán también "crecidas de entre 200% y 400%". Laorden aclara que "sin un análisis del coste de los servicios, sin estudios que justifiquen o al menos razonen las subidas, y sin conocer a qué se dedicará el dinero de más que se recaude, se nos pide un acto de fe para que

aprobemos unas ordenanzas que suponen un incremento de tributación para las economías familiares en un momento tan delicado", y añade que "la absoluta falta de información sobre la preparación del nuevo equipo de Gobierno de los Presupuestos para el año que viene, que deberíamos abordar en el próximo Pleno, añade más incertidumbre si cabe a esta política de improvisación y la falta de rigor".

Proyecto de ampliación del hospital

En cuanto a la negativa de VxT de aprobar la ampliación del hospital, el PP manifiesta su apoyo a

los responsables del mismo y expresa su rechazo "a una política que no va sino en contra de los intereses del municipio". VxT, que gobierna en minoría, Actúa y PSOE "se opusieron a la ampliación de las instalaciones", proyecto que supondría, según los populares, la incorporación a los servicios del centro sanitario de un nuevo Servicio de Urgencias y de una Unidad de Cuidados Intensivos. El PP considera la ampliación "desde todos los puntos de vista, muy beneficiosa para el pueblo, amparándose en un ambiguo informe del secretario de la Corporación que pone en duda su interés general".

COLLADO MEDIANO

Más seguridad para todos

La delincuencia en la localidad se sitúa en 32 infracciones por mil habitantes, por lo que el índice de criminalidad en el municipio está "fenomenal", según la Delegada del Gobierno en Madrid. Fueron los datos esgrimidos por Dolores Carrión días antes de que se creara el Consejo Local de Seguridad que tiene como fin mejorar la prevención y coordinación de la Policía Local y Guardia Civil. La Delegada ha destacado que este nuevo órgano de seguridad es "imprescindible" para un municipio en que, aunque la ratio de delincuencia está por debajo de la media de la región, es necesaria su creación para que exista una mejor cobertura en un pueblo como Collado Mediano que, aunque pequeño, tiene un término municipal extenso.

La alcaldesa, María Rubio, se siente satisfecha con la creación del Consejo de Seguridad, sobre todo al carecer el municipio de puesto de la Guardia Civil. Carrión indicó que aunque no tiene puesto propio de la Benemérita, las comandancias y puestos de la zona (Los Molinos) están siempre alerta. La Guardia Civil y la Policía Local tienen competencias distintas, "pero los ciudadanos tienen que saber que están siempre protegidos, haciendo cada uno lo que tiene que hacer", añadió. Por otra parte señaló que se han cubierto todas las plazas de Guardia Civil del Noroeste.

DINERO INMEDIATO

EMPEÑATUKOCHE

COMPRORO II

TE LO PRESTAMOS
¿GARANTÍA?

TÚ COCHE
NOSOTROS TE LO GUARDAMOS
TÚ TE LLEVAS EL DINERO

DINERO
YA

SE LO COMPRA O RESERVA
PAGO AL MOMENTO

NO IMPORTA ESTADO
MÁXIMA TASACIÓN
NEGOCIAMOS EL PRECIO

INFÓRMESE SIN COMPROMISO

COMPRORO VIII AVENIDA CASTILLA Nº2 EL ESCORIAL TF:918997567
COMPRORO III C/HONORIO LOZANO Nº10 VILLALBA TF: 918518639

NOROESTE

LOS CIUDADANOS
SOLICITAN SER OÍDOS
EN EL PARLAMENTO
REGIONAL



Miles de firmas para proteger el Monte

ALICIA BRAVO
El Grupo Parlamentario Socialista en la Asamblea de Madrid presentó el pasado día 13 en el registro de la Asamblea regional, junto a dos asociaciones de Pozuelo de Alarcón y Majadahonda, 3.000 firmas con la intención de proteger las 800 hectáreas del Monte de El Pilar.

Para los socialistas, se trata de un lugar que es "fundamental para mantener el equilibrio ecológico en el Noroeste de la Comunidad y para el equilibrio hídrico de la casa de Campo", además de ser el "pulmón verde que necesitan los ciudadanos" del Noroeste. "Este pulmón verde está hoy amenazado por la presión urbanística, los cerramientos, la falta de cuidados y el aban-

dono de las administraciones que son responsables", destacó la diputada socialista Amparo Válcara.

Tanto socialistas como organizaciones vecinales quieren que en este monte se conserve "la flora y la fauna autóctonas, que se permita a todos los vecinos la libre circulación por sus caminos, sendas y veredas, que pare ya la presión sobre el lugar y que no haya más vallados y cercados que están amenazando el equilibrio ecológico y la sostenibilidad medioambiental del monte". Para los socialistas, este paraje natural "debe ser público" y hay que llegar a "acuerdos con los propietarios" y "a convenios urbanísticos de compensación del justiprecio". En Pozuelo, los intentos de

construcción se vieron paralizados en 2002 por el PGOU que declaró el Monte como Suelo No Urbanizable Protegido, es decir, espacio libre con vocación de uso público. Sin embargo, el Ayuntamiento aún no ha llegado a acuerdos efectivos con los propietarios para liberarlo.

Paloma Adrados, alcaldesa de la localidad asegura que la única manera de hacer que el monte sea totalmente público es expropiarlo o comprarlo a sus propietarios, lo que supone "dedicar millones de euros a este fin en plena crisis". Los socialistas madrileños insisten en que hay otros mecanismos "como las permutas" tal y como se hizo en Majadahonda, donde sí es de titularidad pública.

SAN LORENZO DE EL ESCORIAL

LA HIJA DE FRANCO SE OPONE
AL TRASLADO DE LOS RESTOS

El futuro del Valle, para después del 20 N

RSM
La Comisión de expertos encargada de decidir, entre otras cosas, la posible exhumación de los restos de Franco del Valle de los Caídos, ha pedido una prórroga para entregar su informe, el cual estaría listo para después de las elecciones del 20 de noviembre. Sería por tanto tarea del próximo Gobierno tomar una decisión al respecto.

El pasado mes de mayo el Gobierno de Rodríguez Zapatero convocó una Comisión de expertos para que debatiera este tema y la utilidad que se le dará en un futuro al Valle de los Caídos, cuyas visitas turísticas han sido restringidas. La Asociación en Defensa del Valle ha afirmado en un comunicado que la única persona que puede decidir sobre la tumba de Franco es su hija. El consejero de Presidencia, Ramón Jáuregui, ha indicado que el Gobierno tiene competencia para adoptar esta decisión pero ha precisado que una medida de estas características debería ser adoptada, preferiblemente, en consenso con la familia.

Cala Millor
www.pasteleriacalamillor.es

Tienda Virtual
servicio a domicilio
catering

Tel. 916 397 302
Fax. 916 399 850
Tel. 606 291 308

Tradición y Calidad

MAJADAHONDA C/ Las Norias, 23 y C/ Mises, 6 • BOADILLA DEL MONTE Avda. Infante Don Luis, 10 • LAS ROZAS Avda. Camilo José Cela, 9 (Parque Empresarial)

RECÓGE TU EJEMPLAR DE SIERRA MADRILEÑA EN PASTERERÍAS CALA MILLOR

▲ GUADARRAMA

El bilingüismo, una apuesta por el futuro turístico de la localidad

RSM
Apostar por la formación y por el futuro turístico del municipio son los objetivos que han hecho posible el proyecto "Guadarrama Bilingüe". Una iniciativa diseñada desde la Concejalía de Educación y Cultura, que ofrece un espacio de aprendizaje para los vecinos que tienen el inglés como asignatura pendiente, quieren mejorar su pronunciación por necesidades profesionales o añadir valor a su negocio de cara al turismo.

Un proyecto que comienza ahora su segundo año y en el que ya participan un buen número de ciudadanos. El objetivo es ofrecer a los participantes los conocimientos necesarios para dominar el inglés a través de un efectivo método. Una iniciativa que, en esta nueva ocasión, contará con cursos que responden a contenidos específicos para cada especialidad laboral.

Se impartirán cursos de Interpretación para todos aquellos que simplemente tengan necesi-

dad de mejorar la lectura de textos en inglés. Una actividad que además ofrece la posibilidad de realizarse en la modalidad presencial o en la de on line o a distancia. El resto de los cursos se orientará a cada especialidad pero, a diferencia de los anteriores, se abordará el aprendizaje de la conversación y se trabajarán contenidos específicos para, por ejemplo, funcionarios, policías, camareros, médicos o cualquier actividad que vincule a los interesados con el gran público.

'Guadarrama Bilingüe' está coordinada por el profesor Carlos A. Trevisi. Un experimentado docente que, desde hace varios años ofrece sus conocimientos y formación en la Casa de Cultura Alfonso X el Sabio.

Los cursos cuentan con apartados de apoyo, programas de pronunciación y multitud de recursos de aprendizaje que están disponibles a través del espacio SAY IT NOW! british institute, de la Fundación Emilia María Trevisi.



▲ LAS ROZAS

Se trata de una clase similar a la Educación Física en Primaria

Recortes en psicomotricidad

ALICIA BRAVO
Hasta la fecha, la Psicomotricidad, o lo que es lo mismo, la Educación Física de los más pequeños, los que cursan Infantil en los colegios roceños, estaba impartida por monitores municipales, cuyo sueldo era costeado por el Ayuntamiento. Este curso, estos monitores volverán a sus puestos de trabajo en los polideportivos y las clases de psicomotricidad tendrán que volver a ser impartidas por los docentes de cada centro educativo. Esta medida de ahorro ha sido criticada por el PSOE denunciando que los alumnos roce-

ños "se quedan sin clases de psicomotricidad" al verse los centros "privados de los profesores" que impartían dicha materia. Desde el Grupo Municipal Socialista se exige "la inmediata vuelta de esos profesores", y argumentan que esta medida "se une a la política nefasta que está llevando a cabo el Gobierno presidido por Aguirre y que está contribuyendo a la pérdida de la calidad de enseñanza".

Fuentes municipales aseguran que los menores no se quedarán sin clases de psicomotricidad, sino que éstas volverán a ser impartidas por los docentes de cada colegio.

▲ MAJADAHONDA

El CAF soluciona más de cien casos

RSM
Desde la puesta en marcha en el mes de mayo del segundo Centro de Apoyo a la Familia de la región, situado en esta localidad, un total de 116 familias han pasado por sus instalaciones. Los servicios más demandados han sido los de orientación psicológica, a través del cual se pretende ofrecer a las familias un apoyo psicosocial ante determinadas dificultades y trabajar con ellas cómo superarlas, y el de mediación familiar, con el que se pretende disminuir o resolver conflictos familiares, favorecer vías de comunicación y buscar acuerdos consensuados.

La Comunidad de Madrid ha atendido a más de 11.000 familias en dificultades desde 2007 a través de los diferentes recursos con que cuenta para ofrecer ayuda a los hogares madrileños en las distintas crisis que pueden experimentar, así como en los conflictos que puedan surgir en la convivencia. Entre ellos, los dos Centros de Apoyo a la Familia (CAF), la Unidad de Orientación a la Familia, que ha apoyado a más de 4.518 familias, o el Programa de Tratamiento para Jóvenes Agresivos, por el que han pasado 332 familias.

▲ COMUNIDAD DE MADRID

**EL SERVICIO DE INFORMACIÓN
 RECIBE UNA MEDIA DE 9.000 LLAMADAS**

Marcar el 012 para renovar el paro

M.L
Desplazarse a las oficinas de empleo para sellar el paro no es muy gratificante sobre todo si tienes que esperar largas colas. De ahí que el nuevo servicio que presta la Comunidad de Madrid a través del 012 esté teniendo tan buena respuesta. Los desempleados madrileños ya pueden renovar telefónicamente la demanda de empleo a través del teléfono. El usuario recibe un SMS al móvil en el que se le indica la fecha de

renovación y el nuevo código asignado a su Demanda de Empleo.

Mujer joven y de la capital

Desde la puesta en marcha del servicio 012, se han realizado cerca de 10.000 renovaciones. La media de llamadas diarias es de 9.000 y, respecto al perfil de los usuarios, el 68% son mujeres, un 38% tiene entre 30 y 44 años y el 61% llama desde la capital.



El vicepresidente de la Comunidad de Madrid ha comprobado la evolución que está experimentando este servicio de información

GUADARRAMA

Se buscan músicos

La Escuela Municipal de Música está buscando entre los vecinos, músicos y aficionados que quieran formar parte de la Banda Municipal que se pretende crear en la localidad.

Un proyecto nuevo que persigue recoger en una formación el talento musical que ya han demostrado muchos vecinos, a través de la Escuela de Música o de otras formaciones de la localidad. Como requisito, simplemente, ser mayor de ocho años y disfrutar con y de la música. Se tocarán diferentes instrumentos y se interpretará música variada de todas las épocas y estilos. Los interesados pueden dirigirse a la Escuela Municipal de Música o contactar a través del teléfono 918548008 o del correo electrónico escuelademusica2@guadarrama.es.



BOADILLA DEL MONTE

DENUNCIAN EL ESTADO "LAMENTABLE" DEL PALACIO DEL INFANTE DON LUIS TRAS EL PASO DE LA SOCIEDAD DE TEDDY BAUTISTA

Los agujeros de la SGAE



ALICIA BRAVO
El Palacio del Infante Don Luis, una joya arquitectónica del siglo XVIII "no está en ruinas" pero el estado "lamentable" con el que se ha encontrado el actual Gobierno municipal el edificio, hace inviable que "sea visitable" por el momento. Según el alcalde, Antonio González Terol, este palacio neoclásico, declarado Bien de Interés Cultural (BIC) se encuentra "estructuralmente bien" pero degradado por el paso del tiempo y por las actuaciones llevadas a cabo por parte de la SGAE en el inmueble.

La Sociedad General de Autores (SGAE) ha realizado catas que no ha tapado tanto en techos como en suelos y que hace que el tránsito por las salas sea peligroso. Sin permiso, según el alcalde, ha "retirado" escaleras y mobiliario de la cocina. El Ayuntamiento está elaborando dos informes, uno para evaluar los daños sufridos y la oportunidad de acometer actuaciones en la fachada y en la capilla de la Condesa de Chinchón, y otro para exigirle a la SGAE "hasta el último euro" por daños y perjuicios, reteniéndoselo "de la garantía que depositaron en su momento".

González Terol pide a la ministra de Cultura interés por este asunto "y ayuda", ya que hasta el momento "no se ha puesto en contacto con el Ayuntamiento". Además, el alcalde cree que González Sinde debería "apercibir" a la Sociedad General de Autores.



El edificio no está en ruinas pero los desperfectos son notables. Agujeros, puertas tapiadas y desprendimientos en la fachada hacen que de momento, no pueda ser visitado

Por su parte la SGAE ha presentado un contencioso administrativo por el cual reclaman al Ayuntamiento 4.115.000 euros en concepto de gastos (arquitecto, proyecto, mantenimiento y avales bancarios), que desde el punto de vista municipal han incurrido sin permiso y por su cuenta y riesgo.

Una rehabilitación por fases

El actual Gobierno municipal va a emprender la rehabilitación y mantenimiento del edificio histórico por fases. El objetivo es hacerlo visitable al público, sin tener que esperar a su rehabilitación completa. En una primera fase se actuará sobre la fachada. Para ello, el Ayuntamiento cuenta con 400.000 euros de presupuesto. Después se acometerá la rehabilitación

de la capilla donde está enterrada la Condesa de Chinchón, cuyo coste asciende a 300.000 euros. El proyecto va más allá: recuperación de la zona de jardines y huertas, muros, salas... Para acondicionar todo el Palacio se necesitaría entre 15 y 30 millones de euros, cifra que no pueden asumir las arcas municipales. De ahí que el Gobierno de González Terol esté buscando fondos, europeos, estatales y regionales para su financiación. "Necesitamos la colaboración de todos, porque rehabilitarlo nos costará tiempo y dinero", añade el alcalde.

Navegar en tierra

Villanueva de la Cañada es la primera localidad de España que tuvo un 'Kitepark', fruto de la buena relación existente entre el Ayuntamiento y el club local C4Kite desde hace cuatro años. En unos días (29 y 30 de octubre), se celebra en el recinto ferial el **III Festival del Viento**, una ocasión única para aprender qué significa 'Kite Buggie', 'Kite MTB', 'Blokart' (carrovelas), y para redescubrir las cometas. Una vez más, la respuesta está en el viento



texto: A. BRESSANELLO

Cualquiera diría que se trata de un grupo de locos que decidieron dedicar su tiempo libre a leer el viento sobre tierra, a deslizarse por asfalto o gravilla con la ayuda de una vela o de una cometa, pero en realidad, estos 'pilotos' están llevando el nombre de España a lo más alto en estas desconocidas modalidades deportivas.

Cualquiera diría que en Villanueva de la Cañada residen dos campeones de España de Blokart, padre e hijo, que sólo llevan un año subiéndose a estos magníficos -y seguros- aparatos cuyo nombre viene de la fusión de 'blow' (soplar) y 'kart', y muy pocos saben que en España tenemos campeones mundiales y de Europa. Una vez más, los españoles destacamos en un deporte que todavía podemos considerar minoritario. En el mundo se conoce a nuestro país como 'el laboratorio', porque los españoles son los que más innovan e investigan las posibilidades del Blokart.

El presidente del Club C4Kite de esta localidad es Jesús Linares, y preside también la Asociación Madrileña de Blokart. Nos cuenta orgulloso que esta actividad deportiva es totalmente inclusiva. Cualquier persona entre siete y cien años puede practicarla, incluso con dis-





capacidad física: "Una vez sentados, somos todos iguales. En competición sólo diferenciamos categorías en función del peso, y dos clases: *production*, que aglutina carrovelas tal cual salen de fábrica; y *performance*, que permite cambiar algunos elementos como el mástil... y poco más".

Las velocidades que consiguen estos 'artefactos' pueden superar los 100 Km/h, aunque lo normal es que circulen a 50-60 Km/h. Depende siempre del viento.

"Lo mejor del Blokart es que en diez minutos puedes estar disfrutando de un paseo en solitario, no requiere mucho aprendizaje. Además, todo el equipo cabe en el maletero del coche. Con una inversión similar al precio de una buena bicicleta de montaña podemos estar compitiendo a nivel mundial", explica Jesús. "Este deporte ofrece toda la emoción que cada usuario le quiera dar".

Ahora, en lo que pensará la mayoría será en atletas que se 'machacan' cada día con sesiones de entrenamiento y gimnasio para poder estar en la élite mundial, pero nada más lejos de ello, los pilotos son personas de lo más normal, algunos ya con bastantes años, otros enfermos crónicos, algunos en sillas de ruedas, con muletas, con diferentes lesiones, amas de casa, algún chaval en la ESO, etc.

¿Cometa y buggie?

En el caso del Kite-Buggie, hay algo más de dificultad y se necesita más práctica para dominar las cometas de tracción (similares a las del Kite Surf) antes de "ponerse ruedas". Estas cometas proporcionan sensaciones únicas, y saltos espectaculares en el caso del Kite-MTB (skate con cometa), que no es otra cosa que un patin con cuatro ruedas con el que se pueden realizar las más arriesgadas maniobras aéreas... si se sabe controlar el 'aterrizaje'. Aquí hay que tener cuidado para no equivocarse de cometa: se puede volar muy alto. En el skate las cometas tiran más hacia arriba y se manejan con una barra a modo de 'acelerador'.

¿Qué es y cuánto cuesta?

COMETAS ACROBÁTICAS:
vuelo de cometas coreografiado con música.

KITEBUGGIE Y KITEMTB:
utilizan cometas de tracción (como el kitesurf).
En el KiteBuggie, con 2.500 euros se tiene lo necesario para circular con cualquier tipo de viento. En KiteMTB cada cometa ronda los mil euros (mínimo dos) y una tabla buena cuesta unos 600 ó 700 euros.

BLOKART:
monotipo de carrovela, todo lo necesario para 'pilotar' por 2.500 euros. Con mil euros más, podemos competir a escala mundial. Si se cuida el material puede durar toda la vida, (las cometas son más delicadas), sólo se cambian las gomas de las ruedas por desgaste.
Como en todo, siempre es posible gastar mucho más dinero, pero nadie le ve sentido... ¡Quiézas no lo tiene!

Primera potencia mundial

El año que viene, Jesús y su hijo viajarán por primera vez al campeonato del mundo de Blokart que se celebra a principios de abril en el lago seco de Ivanpah (Las Vegas). Su objetivo es el podio, y lo conseguirán, sólo necesitan un patrocinador. Y podemos afirmar con rotundidad que patrocinar esta modalidad deportiva es dar en la diana de la Responsabilidad Social Corporativa.

Cada año acuden a esta cita alrededor de 300 pilotos de todo el mundo, con algo en común: el carrovela. Aquí no es como en la F1, donde el diseño o los materiales (inversiones fuertes) facilitan la consecución de un título. Todos son iguales, gana el que mejor sepa leer el viento.

En la cita de Villanueva de la Cañada, los asistentes podrán ver demostraciones de estas modalidades deportivas, además del vuelo de cometas acrobáticas con coreografía musical. Pero también podrán probar a pilotar uno de estos carros, incluso los que deben moverse en silla de ruedas... ¡Ojo! Tengan cuidado porque 'engancha'. No existen limitaciones. Ya hay un chaval de 12 años en el campeonato de Europa; y en España, tenemos un 'figura' de 83 años surfando la llanura cerca de la Manga del Mar Menor.

Entre la 'armada' española (12-13 representantes) encontramos un tricampeón del mundo, un campeón del mundo, un bicampeón de Europa y dos campeones de Europa. Ahí es nada.

Cada competición o evento es una fiesta y se comparten conocimientos, técnicas, comidas, risas y 'buen rollo' ¿Se ha decidido ya a pasárselo bien?



actividades centros educación ambiental

(Llamar para información y cita previa)

EL ARBORETO Y SUS HONGOS

Sábado 29 y domingo 30 de octubre. El Centro de Educación Ambiental nos invita a realizar una visita a la exposición temporal 'Hongos de Abantos', para conocer la gran diversidad de setas del monte, así como su importancia ecológica para el ecosistema forestal.

A partir de las 11:00 horas
+ de 6 años



C.E.A. ARBORETO L.CEBALLOS. TEL.918982132

UNA DE ROMANOS

Sábado 29 de octubre. De la calzada romana que unía Zaragoza con Mérida a la altura de Titulcia, salía otra que pasaba por Madrid y Segovia, cruzando la Sierra de Guadarrama. Una parte de su trazado pasaba por Collado Mediano. El CEA nos propone una visita a la Finca del Beneficio, para conocer sus restos. A las 11:00 h



C.E.A. VALLE DE LA FUENFRÍA. TEL.918522213

APRENDER SOBRE SOBRE LOS ERIZOS

Domingo 29 octubre. Conoce a estos animales y los problemas que hacen que peligren, a través de una sencilla charla a la que nos convoca el Centro de Educación Ambiental, y participa después en un sencillo y divertido taller para ayudar a su defensa.



C.E.A. MANZANARES. TEL.918539978



A.B.

El Puente de Alcanzorra, sobre el río Guadarrama es un gran desconocido para los madrileños. Fue construido en el siglo X por Abderramán III para proteger Magerit y Toledo de las incursiones cristianas de Ramiro II. El puente, pese a que en los mapas todavía se le sigue considerando como romano, formaba parte, con el del Grajal, sobre el Manzanares, y el del Pasadero, sobre el Perales, de la red de comunicación militar árabe paralela a las atalayas. Llegar hasta él no es difícil y una vez allí, su visión y su entorno habrán merecido el esfuerzo.

Salimos de la estación de Torrelozón hacia el puente de Herrera. Entramos en la urbanización de Los Jarales para coger la calle a la derecha que va paralela al río. Al finalizar esta vía hay que pasar una puerta metalizada, que esta abierta y se baja hasta el puente de Alcanzorra. Si se va con niños hay que tener cuidado y vigilarlos cuando se quieren subir al puente. Para los más andarines, podemos continuar la ruta hasta el municipio de Galapagar y volver al inicio de la misma caminando o en tren. Hay que subir por la ladera para tomar el camino del monte

▲▲▲ POR TORRELOZÓN Y GALAPAGAR

UNA RUTA ENTRE URBANIZACIONES QUE DESEMBOCA EN LA ÉPOCA DE ABDERRAMÁN III

EL PUENTE DE ALCANZORRA

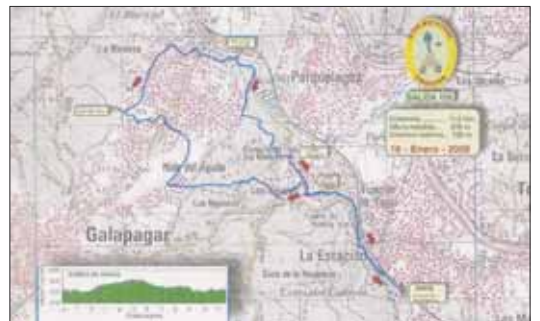

de las monjas, y continuar a media ladera paralelo al río hasta llegar al puente de La Navata, justo al término de la urbanización. En este punto de la ruta nos encontramos con un puente medieval es-

condido debajo de un puente metálico con su gran cañería, y en la otra orilla, observaremos las ruinas de un antiguo molino harinero que funcionó hasta mediados del siglo pasado.

**CONCESIONARIO OFICIAL
JOYERÍA CASA JUAN**
c/ Real, 19
28400 Collado Villalba
Tel.: 91 850 25 80

www.joyeriacasajuan.es

**VICTORINOX
SWISS ARMY**

publicidad@sierramadrid.es

llame ahora

Tel. 91.710.50.73

POR MADRID

CON GUÍA

R.S.M.

El otoño es una época excelente para conocer la diversidad y riqueza ambiental y natural de Madrid. El Ayuntamiento de la capital ha organizado hasta diciembre visitas guiadas gratuitas a parques, viveros y centros de fauna, además de talleres, exposiciones y jornadas ambientales.

Además, se han organizado itinerarios guiados por los parques de la ciudad como El Capricho, Fuente del Berro o Madrid Río. También se podrá visitar, junto a un experto, infraestructuras ambientales como el Vivero de la Casa de Campo y el Palacio de Cristal del Retiro, la planta de compostaje de Migas Calientes o el Invernadero de la Arganzuela.



POR SAN LORENZO DE EL ESCORIAL

EN BICI CON LA FAMILIA

R.S.M.

La cita es este domingo 23 de octubre. El Área Municipal de Deportes ha organizado una jornada en bicicleta de montaña destinada, principalmente, a las familias, pero sobre todo, a aquellos que quie-

ran disfrutar de una de las mañanas del fin de semana realizando una actividad física sobre dos ruedas en un entorno natural inmejorable.

La ruta, circular, comenzará y terminará en el Parque de Felipe II, conocido, popularmente,

como "Terrerros", recorrerá el Bosque de "La Herrería", la "Calzada Romana", Zarzalejo y Peralejo, para finalmente llegar hasta el municipio de Valdemorillo. El nivel en cuanto a la dificultad técnica, será bajo y el desnivel acumulado.

La hora prevista de salida será a las 10 horas y la de llegada, alrededor de las 14 horas, dependiendo de la forma física de los participantes. Si decide acudir a la cita no olvide el casco y llevar todo lo necesario para poder reparar las averías más comunes que se producen en este tipo de bicicletas. También se recomienda que, todo aquel que se suba a la bicicleta, lleve agua y algún tipo de comida para poder alimentarse durante la marcha y, de ese modo, poder soportar mejor el esfuerzo.

La actividad será gratuita y todos aquellos que lo deseen pueden inscribirse en la secretaría del polideportivo "Zaburdón".

POR HOYO

Con mucho gusto

Este municipio cuenta con una nueva guía gastronómica que responde a la creciente demanda de turismo gastronómico que se registra no sólo en la localidad, sino en toda la Sierra. En ella, los visitantes podrán conocer todos los eventos gastronómicos que tienen lugar en el municipio a lo largo del año, desde el Día de la Matanza, el de la Tortilla, De Tapas por Hoyo, las Pinchadas Morunas, la Fritada del Huevo, las Jornadas Gastronómicas y La Caldereta, declarada en este año Fiesta de Interés Turístico Regional.

Una guía útil para el usuario que viene a comer a Hoyo de Manzanares porque en ella se reflejan todos los bares y restaurantes del municipio, con sus datos de contacto y su ubicación en el plano. Aquellos interesados en obtenerla pueden hacerlo en la Oficina de Turismo situada en la Plaza Mayor.

Además de la guía, el portal de ocio y turismo incluye un nuevo apartado gastronómico denominado SABORES. Esta web acaba de ser renovada en su totalidad y pretende seguir con el proceso de mejora del desarrollo turístico de Hoyo de Manzanares. Una herramienta mejorada con nuevos contenidos y de fácil navegación que persigue el objetivo de presentar de manera amena y visual la numerosa oferta turística de la localidad.



POR EL ESCORIAL

DIEZ DÍAS PARA TU PALADAR

E.N.

Si quieren comer bien, no duden en ir a las **Jornadas Gastronómicas** organizadas por el Ayuntamiento. Son doce los restaurantes los que se presentan. Deberán elaborar menús gastronómicos con productos de temporada. El precio de cada uno de ellos será entre 16 y 32 euros. Las jornadas durarán hasta el 30 de octubre. A su inauguración, el viernes 2, asistirán el alcalde, Antonio Vicente y el concejal de Comercio y Turismo, Ignacio Parra. Cada chef

de los 12 establecimientos hosteleros presentará en vídeo la elaboración del menú que ha llevado a cabo para la ocasión. A continuación se ofrecerá una degustación gratuita de los mismos, así como tapas frías y calientes.

El fin no es otro que dar a conocer el crecimiento turístico gastronómico de la zona.

Merece la pena acudir, ya que no sólo comerán bien, sino que podrán disfrutar de una zona de la Sierra impresionante: El Escorial.





ELEC.BIKE ELEC.BIKE ELEC.BIKE ELEC.BIKE ELEC.BIKE ELEC.BIKE ELEC.BIKE ELEC.BIKE ELEC.BIKE ELEC.BIKE

Amplia gama de bicicletas urbanas y de montaña
La mejor calidad al mejor precio
Sistema eléctrico TONARO
con motor de tracción directa al pedalier
y gran estabilidad
Componentes no eléctricos estándar

ELECBIKES.ES
 CAMINO DE LAS CEJUDAS, 2 BIS
 28232 LAS ROZAS, MADRID
 TEL.: 91 636 14 23
www.elecbikes.es - info@elecbikes.es



DÍA DEL CÁNCER DE MAMA

La importancia del apoyo emocional

Nueve de cada 10 mujeres con cáncer de mama están satisfechas con la ayuda que han recibido de su familia (emocional e instrumental) y 8 de cada 10 con el apoyo emocional ofrecido por su entorno más cercano, según los resultados de un estudio elaborado por la Fundación Grupo IMO con motivo del Día Internacional contra el Cáncer de Mama, que se celebró el miércoles, 19 de octubre, bajo el lema “+ Juntos ganamos”.

En el estudio han participado 55 pacientes con cáncer de mama, de las cuales 45 recibían tratamiento y 10 lo habían finalizado. Además, la edad media era de 52 años y el 74,5 por ciento están casadas o tienen pareja estable.

Además, han colaborado 40 familiares de estas pacientes, tanto parejas (un 90 por ciento) como hijos (un 10 por ciento). “Con este estudio, lo que hemos pretendido es tener una primera visión sobre los miedos de estas mujeres y cómo afrontan la enfermedad. Pero además, hemos querido co-

nocer cómo vive el entorno familiar el diagnóstico y tratamiento de este cáncer. Cabe destacar que el 98 por ciento de las mujeres con cáncer de mama afronta la enfermedad con esperanza, es decir, no ven el cáncer como una enfermedad fatal. Afrontan la enfermedad con una actitud activa y positiva, y este es uno de nuestros objetivos como profesionales a la hora de prestarles ayuda”, ha asegurado la directora y psicóloga de la Fundación Grupo IMO, Carmen Yélamos.

Las mujeres con cáncer de mama admiten que la enfermedad es como un reto, es un nuevo comienzo en su vida que cambia sus valores personales. “Las campañas de concienciación sobre el cáncer de mama están contribuyendo a desterrar tabúes y falsos mitos, aumentar su detección precoz y también, e igual de importante, a que las pacientes encaren la enfermedad con una actitud positiva”, indica Carmen Yélamos.

Seis de cada diez mujeres consideran que la persona que más les ha ayudado ha sido su pareja, se-



guida de los hijos en un 18 por ciento. Sin embargo, todos los familiares que han participado en esta investigación manifiestan que hubieran necesitado más apoyo de su entorno, tanto emocional como para las tareas del hogar y el cuidado de los hijos.

Espíritu de lucha

Las pacientes utilizan un amplio abanico de estrategias para enfrentarse a la enfermedad, según este estudio, entre las que destaca el “espíritu de lucha”, con un 69 por ciento, considerada por los especia-

listas en Psicología como la actitud más adecuada. Además, de ellas, un 30 por ciento hace uso de la estrategia de “evitación cognitiva”, es decir, intentan evadirse lo más posible procurando no pensar en la enfermedad.

“Muchas pacientes suelen venir a consulta y se hacen constantemente la misma pregunta: ¿Por qué me ha tenido que pasar a mí?, lo que se traduce en una sensación de inseguridad e incertidumbre con respecto a la evolución y futuro de su enfermedad, lo que favorece la aparición de episodios de ansiedad.

La preocupación ansiosa es una estrategia que se percibe en el 30 por ciento de las pacientes estudiadas”, según explica la psicóloga Mari Sol González.

Por último, el 65 por ciento de las mujeres con cáncer de mama y el 60 por ciento de sus parejas reconocen no tener una vida sexual satisfactoria. “Este dato es revelador sobre un aspecto fundamental en la vida de la mujer y su pareja, que puede estar relacionado con el hecho de que la mayoría de las participantes están recibiendo tratamiento”, concluye.

SE VENDE
PARCELA
EN ROBLEDO
DE CHAVELA

Tel.: 686 953 909

Las vistas del salón...
y del porche
y de mi habitación



OPORTUNIDAD ÚNICA

OPCIONES DE COMPRA:
sólo la parcela: 88.300 €
(último precio).

Con proyecto visado y licencia de obras
(para empezar a construir): 110.000 €



1.300 m² en el borde de la Urbanización Río Cofio
frente a Zona de Especial Protección de Aves
(monte Santa Catalina).

A 15 min. de San Lorenzo de El Escorial.
Con club social, piscina,
pistas deportivas y vigilancia.
RENFE y autobuses a Madrid.



SE VENDE PISO

en c/ Bugarvilla (Madrid)

210 m² - 950.000 €

Vende MACARENA 3000, S. L. Tel.: 91 302 06 36

- Cuatro habitaciones
- Cocina amueblada con electrodomésticos Siemens.
- Aire acondicionado F/C independiente por estancias.
- Materiales de lujo: mármoles, granito, Silestone...
- Instalación domótica.
- Plaza de garaje para dos coches y trastero.
- Portero 24 h., piscina, jardín y zonas comunes.



Jornada de puertas abiertas en el Tanatorio Municipal de Las Rozas

El Ayuntamiento de Las Rozas e Interfunerarias, empresa que gestiona el Tanatorio Municipal de la localidad, han preparado para los próximos días 29, 30 y 31 de octubre, y el 1 de noviembre, unas jornadas de puertas abiertas en el citado tanatorio.

Además, los días 1 y 2 de noviembre se oficiará una misa comunitaria en la acogedora Capilla a las 17:00 h.

Durante estas jornadas, el personal y las azafatas de Interfunerarias estarán a disposición del

público para mostrarles las instalaciones del Tanatorio Municipal y para ayudarles en todo lo que necesiten.

Atención permanente

El objetivo de esta iniciativa no es otro que dar a conocer a los vecinos de Las Rozas y de alrededor la calidad de los servicios que presta este tanatorio, cuyo personal está a disposición de los roceños durante las 24 horas del día.

El Tanatorio Municipal, ubicado en la Avda. Nuestra Señora

de Retamar, s/n, cuenta con una cartera de servicios completa, entre los que se incluyen cinco salas de velatorio, asistencia 24 horas del personal del tanatorio, oficinas de contratación, capilla a disposición de los familiares, cafetería-restaurante, aparcamiento, servicio de floristería y asistencia domiciliaria.

Además, pone a disposición de los roceños sus teléfonos de atención permanente:

902 162 162
91 640 60 00

INTERFUNERARIAS



ZONA NOROESTE

- Tanatorio Municipal de Las Rozas de Madrid
- Tanatorio Municipal El Escorial
- Crematorio
- Tanatorio Municipal de Valdemorillo
- Tanatorio Municipal de Villanueva de la Cañada
- En Madrid - Tanatorio Parque San Isidro (Pº Quince de Mayo)

91 524 24 24h | www.interfunerarias.es

▲ POZUELO DE ALARCÓN

La flauta sigue siendo mágica

FLAVIA C.

Tienen doce años de experiencia lírica en España, gracias a diferentes giras con varias compañías. Marie-Ange y Luis Miguel Lainz son 'Ópera 2001', y se comprometieron a organizar y producir espectáculos líricos en nuestro país con las mejores orquestas mundiales y solistas seleccionados en audiciones *ad hoc* para cada una de las producciones.

Algo que llama la atención es que, según explican, seleccionan a todo el elenco artístico y técnico "conscientes de que sólo la calidad de cada representación, cualquiera que sea y donde sea, puede seducir a los espectadores para que se conviertan en los mejores publicistas al servicio de Ópera 2001. Suena bien ¿Verdad?"

Ahora llegan a Pozuelo de Alarcón para presentarnos una de las obras más populares del maestro Wolfgang Amadeus Mozart: La Flauta Mágica (Die Zauberflöte, K.620). Subirán al escenario casi veinte cantantes (cinco



sopranos, una mezzo soprano, tres barítonos, un tenor y un bajo). Les acompaña la orquesta filarmónica de Plevén (Bulgaria) con la dirección musical de Leslaw Salacky. Representarán la citada ópera en dos actos: versión original en alemán (y sobretítulos en español).

El clásico final de un genio

Los últimos años de la vida de Mozart fueron azarosos y estuvieron jalonados por más fracasos que triunfos, por más desgracias que venturas y más pobreza que riquezas. En aquella época no logró éxitos duraderos ni nuevos encargos pero como contrapartida fueron sin duda los años de más fecundidad creativa.

De esta época son algunas de las obras más populares de Mozart, como la más conocida

de sus sinfonías, la 40 y la 41, 'Júpiter', el Concierto para piano 46, 'de la Coronación' y naturalmente, La Flauta Mágica.

El estreno tuvo lugar el 30 de septiembre de 1791 (dos días después de terminar Mozart su obra) bajo la dirección musical del propio Amadeus. Al principio el público no entendió demasiado un argumento tan complejo. Al final los aplausos fueron unánimes.

Mozart, nacido el 27 de enero de 1756, falleció el 5 de diciembre de 1791, poco antes de cumplir los 36 años.

No se dónde fue enterrado Mozart... Un misterio más a añadir a los últimos días del genio.

En MIRA Teatro, el sábado 22 de octubre a las 19:00 h. Entradas (40 €) en El Corte Inglés y 902 40 02 22.

LA FLAUTA MÁGICA fue la última ópera de Mozart. Encargada por su amigo Emanuel Schikaneder, amigo de la familia desde 1780 y masón, como Wolfgang.

Tal vez por esto se pueden rastrear algunos elementos de la logia dentro de la obra. En líneas generales, son claros, aunque algunos críticos o musicólogos han tratado ir más allá y encontrar significados ocultos dentro de la obra. Sea como sea, y sin realizar un estudio sobre la masonería en esta ópera, lo cierto es que elementos como la 'búsqueda' del conocimiento, que se encuentra oculto y al que ha de accederse por medio de una serie de pruebas que han de pasarse sin duda parte de los ritos de iniciación masónicos que prueban el temple del candidato y que le hacen merecedor de lo que se ha propuesto alcanzar. De la misma manera que la alusión al silencio impuesto en la prueba nos indica el secretismo de todos estos rituales o la alusión al cambio de roles maniqueos entre 'buenos y malos'.

Si en un principio se podía intuir la existencia de un malvado personaje que había raptado a una princesa (tema manido en las óperas barrocas), en el transcurso de la acción nos percatamos de que Sarastro (sobre el que pesan una serie de rumores) es el 'bueno' y la reina es la malvada. Situación extrapolable a la masonería y su consideración en la sociedad, de la que existen un sinnúmero de rumores que la satanizan, un acercamiento a ella nos conduciría a la verdad, según el compositor. Otros elementos como la cita egipcia, el desarrollo del número tres en la acción y en los compases, o las diversas relaciones entre los personajes, nos vuelven a recordar sus múltiples significados esotéricos.

¿QUIERES PARTICIPAR EN LOS PLENOS MUNICIPALES?

"Queremos ser un municipio transparente, una caja transparente, donde los vecinos vean todo lo que sucede dentro y los que estamos dentro no dejemos nunca de ver a los vecinos"

Elena Biurrún

Todos los vecinos que quieran intervenir deberán enviar sus preguntas a preguntasalpleno@ayto-torrelodones.org tan específicas como lo consideren oportuno, así como a quién va dirigida.

Una persona del Ayuntamiento se pondrá en contacto con el vecino y le comunicará el pleno y el número de orden de su intervención.

Llegado el pleno y el turno correspondiente, tomará la palabra, leerá su pregunta, que tendrá que coincidir con la que envió previamente.

La pregunta será respondida por el concejal a quien vaya dirigida o por aquel que el grupo municipal a quien le corresponda la respuesta considere más adecuado.

No existirá posibilidad de réplica ni polémica, aunque sí de aclaración, siempre que la alcaldesa así lo considere.



TORRELODONES

El 'mundo abisal' de Jorge Drexler

FCB
Arranca la nueva gira del señor Drexler, y se ha elegido la localidad de Torre Lodones para celebrar el primer concierto de este tour que se presenta bajo el título 'Mundo abisal'. La cita es el **22 de octubre** en el **Teatro Bulevar** a las nueve de la noche.

Drexler comenzó a escribir canciones en 1989, y en 1992 editó su primer disco 'La luz que sabe robar'. La edición de su segundo trabajo 'Radar' (1994) cerró su primera etapa en Uruguay, antes de cruzar el charco e instalarse en España, donde grabó su tercer álbum 'Vaivén' en 1996, con artistas de la talla de Joaquín Sabina, Luis Eduardo Aute y Javier Álvarez.

Desde entonces, se instala en Madrid y continúa editando discos hasta el día de hoy, acumulando ya diez discos originales, además

de varias re ediciones. Además, ha mantenido una intensa agenda de conciertos, presentando sus últimos discos en diferentes formatos en 16 países.

Fue en 2005 cuando Drexler adquirió mayor notoriedad a nivel popular al recibir el Oscar por la canción 'Al otro lado del río', que pertenece a la película 'Diarios de motocicleta'. Es la primera canción en castellano que recibe este galardón.

En los últimos años acumula

tres nominaciones consecutivas a los Grammy Awards, cuatro nominaciones consecutivas a los Latin Grammy Awards y dos veces consecutivas el Premio de la Música Española, entre otros galardones.

En el 2008 salió a la venta su noveno disco 'Cara B' grabado en directo durante una gira por siete ciudades de Cataluña, y en 2010 vió la luz 'Amar la trama', disco con el que sigue subiendo a los escenarios, como el del Bulevar...

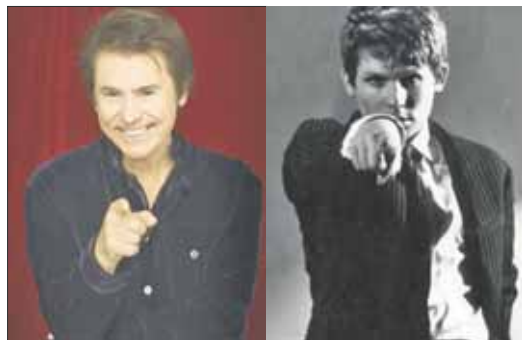

Cena y concierto con Raphael

FCB
A veces resulta difícil resumir la vida de alguien, su calado profesional y artístico (o al revés), y con Raphael pasa casi siempre, porque es una de esas figuras que parece formar parte de nuestra cultura. Un hombre que sigue siendo aquél que te enamoró... O que todavía está a tiempo de conseguirlo. Así que le proponemos que se acerque el **21 de octubre** al restaurante Mandalay del **Casino Gran Madrid** para cenar (espectacular el menú) mientras le ameniza el festín la magnífica ac-

tuación de 'Chema Abascal Trio'. La cena comienza a las 21:15 h. y cuando termine, estará todo preparado para que comience el espectáculo de este hombre que ya con nueve años ganó el premio a la mejor voz infantil de Europa en el Festival de Salzburgo (Austria). Pionero absoluto de la música moderna en español, incansable trabajador, que ha llevado su arte y nuestro idioma a casi todos los rincones de la Tierra. Por eso, este andaluz universal volverá a llenar con su voz cada rincón del Casino (cena+concierto: 120 €).



- 180 bicicletas
- 18 puntos de alquiler
- Desde las 07:30 de la mañana
- Primeros 30 minutos gratis

Más información en www.majadahondaenbicicleta.es

Majadahonda Ciudad en Bicicleta

Ocio
Deporte
Transporte

Parlamento de Majadahonda

EXPOSICIONES

BECERRIL DE LA SIERRA

RETRATOS, COLLAGE Y ANIMALES

Nuria Ruiz-Vernacci es una artista de formación y trayectoria relevantes. A partir de 2004 comienza a expresarse con fuerza en su pintura a través de la figura humana. Ha retratado a varios miembros de la familia real y otras personalidades. A partir de 2008 comienza a pintar niños y animales en sus dibujos y cuadros, introduciendo el *collage* como nuevo elemento compositivo. En la muestra abre las puertas a la expresividad de los rostros infantiles, juegos de color, texturas y trazos: dibujos, pintura al óleo y técnica mixta, combinando *collage* con motivos vegetales (en la imagen: 'Lágrima improbable')

Hasta el 10 de noviembre en la sala de exposiciones del Centro de actividades Cristo del Buen Consejo.



LAS ROZAS

ÓLEO / LLEÓ

Manuel Lleó es un artista local con varios años de experiencia en sus espaldas. Entre otros méritos, recordamos que ganó la XIV edición del premio extraordinario de pintura 'José Prat' (2007).

Sus óleos vuelven a un lugar que ya es familiar para el artista. Estarán en la Sala Maruja Mallo (Centro Cultural Pérez de la Riva), del 26 de octubre al 16 de diciembre.

NAVACERRADA

VOSOTROS, LA ESPERANZA

Nada hay más desolador que contemplar el sufrimiento de un niño. Estamos ante una muestra de retratos de niños de todo el mundo. El



cámara de TVE Francisco Magallón trata de unir sus voces para que sean escuchados y puedan convertirse en seres activos en la construcción de la sociedad. La defensa y la correcta construcción de la infancia es la raíz de la formación social, y para esto no bastan sólo buenas intenciones. Tal vez, exposiciones como esta sean realmente necesarias, porque también vosotros sois su esperanza. Hasta el 30 de octubre.

▲ LAS ROZAS

Cien años sin Mahler

E.B.O.

El vino ya brilla en la dorada copa ¡Pero no bebáis todavía, antes os cantaré una canción!... Así comienza el primer movimiento de **La Canción de la Tierra** (Das Lied von Erde) del austriaco Gustav Mahler, del que ahora se cumplen cien años de su fallecimiento (1911-2011).

Distribuida en seis movimientos, cada uno de ellos es una canción independiente, aunque también cumple la función de los distintos movimientos dentro de una estructura sinfónica. Compuesta entre los años 1907-1909, siguió a la Octava Sinfonía o Sinfonía De los Mil pero no recibió número, supuestamente debido al temor supersticioso del compositor respecto al significado mortal de una 'novena sinfonía'.

Existe también una versión reducida para orquesta de cámara realizada por Arnold Schönberg, que fue acabada por Rainer Riehn. En este caso, el **Auditorio Joaquín Rodrigo** acoge (**22 de octubre, 20:00 h.**) el concierto homenaje a Mahler siguiendo la transcripción de Schönberg/Riehn, a cargo de la Orquesta *Europae* de conciertos.

Obra de culto, fuente de valores positivos sobre el individuo y la sociedad.



Gustav Mahler en una imagen de 1909

▲ COLLADO MEDIANO

El gran libro mágico

El espectáculo infantil de la compañía Kazumbo nos trae la historia de dos incansables viajeros que vuelven de la ciudad de los cuentos, del país de las vocales, con la maleta repleta de historias y personajes fantásticos, y un libro mágico que contiene fabulosos secretos. Todos estos ingredientes son suficientes para fomentar en los más pequeños el interés por la lectura.

Puede ser uno de esos espectá-

culos infantiles capaces de hacer disfrutar también a los mayores: marionetas, magia, canciones, juegos... 'El gran libro mágico' es un espectáculo lleno de sorpresas destinado a niños de tres a siete años.

Las entradas cuestan entre tres y cinco euros (venta anticipada en la Casa de Cultura, del 24 al 28 de octubre, de 16:30 a 21:00 h.). La obra se representa el 29 de octubre en el Teatro Municipal 'Villa de Collado' a las 18:30 h.

Síguenos
cada día en



SierraMadrid.es

Busca 'Periódico
Sierra Madrileña'
y hazte fan nuestro en

facebook

Suscríbete a nuestro canal
'SIERRA Madrileña TVnet'



publicidad@sierramadrid.es - Tel 91 710 50 73

▲ BECERRIL DE LA SIERRA

Un festival de otoño de lo más solidario

Por una infancia digna". Este es el lema que la Fundación Patto's tiene desde su inauguración. Desde hace cuatro años llevan celebrando un **Festival Benéfico de Otoño**. Este año promete ser de lo más interesante y alegre.

Será el 23 de octubre, a las 19:30. La entrada es simbólica (7 €). Comenzará con una serie de músicos que tocarán varias piezas musicales en piano, violín guitarra y muchos más instrumentos. A continuación actuará la bailarina Ainhoa Soto para dar paso a la interpretación de canciones folclóricas con varias voces líricas. Tras el descanso, amenizado por un mago, la banda de Agapito Verdeguer junto a la coral de Becerril de la Sierra, darán el punto y final a un festival de lo más entretenido.

Todo esto es posible

gracias a la colaboración de vecinos y voluntarios. La Fundación Patto's no sólo organiza este tipo de festivales, sino que se involucra de tal manera, que lleva organizando en estos cuatro años de vida, un mercadillo solidario. Tanto empresas como particulares pueden donar artículos de primera calidad. Todo lo recaudado será enviado a instituciones educativas, de integración social, religiosas y de cooperación al desarrollo.

El trabajo de Patto's es de lo más enriquecedor. Lucha para que los niños tengan una infancia feliz.



▲ VILLAVICIOSA DE ODÓN

Simbiosis teatral

Empáptate de cultura. La Familia de Pascual Duarte es una de las mejores obras de Camilo José Cela adaptada al teatro.

El sábado 22 de octubre tendrá lugar la representación en el Au-

ditorio Teresa Berganza a las 20:00 hrs. (11,60€/ reducida 11,60€).

Pascual Duarte narra su vida desde la cárcel. Condenado a muerte y con la tristeza de ser incapaz de luchar contra la injusti-

cia y el engaño, desata su rabia y su violencia hacia todo aquel que no tenga su pensamiento. Es un ser simple que ha sido maltratado por la vida desde su infancia. Todo comenzó por culpa de su padre alcohólico.

Este drama les trasladará a una época de cambios políticos muy duros. Llegarán a comprender la forma de ser y de actuar del protagonista. Promete ser una obra inolvidable.

Los más pequeños también podrán disfrutar de una obra muy innovadora. El Viaje de Martín, de la compañía Titirigüiri. Será el día 28 de octubre en el

Auditorio Teresa Berganza (3,65€, reducida 2,50€)

Es una fusión que combina varias técnicas; títeres con una pantalla interactiva, dibujos animados y teatro.

Esta representación, apta para todos los públicos, es también didáctica. Martín es un cerdito que tras los conocimientos y prohibiciones que ha recibido de sus padres, decide emprender un viaje para ver si tienen razón o no.

No se pueden quedar sin ver estas dos obras. Pasarán un rato divertido que les hará sentir emociones que creían olvidadas.

ESCUELA MUNICIPAL PADEL

PDM GUADARRAMA

**NUEVAS PLAZAS
APUNTATE!!
INSCRIBETE EN
NUESTRO
RANKING**

**¡Clases
para niños
y adultos!!**



Patronato
Deportivo Municipal
Guadarrama



Patronato Deportivo Municipal de Guadarrama. Complejo Deportivo de Guadarrama
C/ de los Escoriales s/n. 91 854 77 32 / 30 26. Fax: 91 854 77 92. www.ayuntamientodeguadarrama.es

ESTRENOS DE CINE

21 - OCT.- LA VOZ DORMIDA

ESPAÑA. DRAMA, BÉLICO. Dir.: Benito Zambrano. Int.: Inma Cuesta, María León, Marc Clotet, Eduardo Marchi, María Garralón, Daniel Holguín...

Adaptación de la novela homónima de Dulce Chacón. Pepita (León) viaja a Madrid en la posguerra para estar junto a su hermana Hortensia, embarazada y en prisión. Conoce y se enamora de Paulino (Clotet), que lucha junto a su cuñado (Holguín) en la Sierra de Madrid.



Hortensia es condenada a muerte y Pepita intenta que condonen la pena y le entreguen a su sobrino.

21- OCT.- FUCSIA LA MINI BRUJA

ALEMANIA. FAMILIAR, AVENTURAS. Dir.: Johan Nijenhuis. Int.: Rachelle Verdell, Annet Malherbe, Marcel Hensema, Porgy Franssen...

Adaptación de la novela de Paul van Loon. El mago Kwark encuentra un huevo del que nace una mini bruja buena a la que llama Fucsia.



21-OCT.- MARGIN CALL

EE. UU. THRILLER. Dir.: J. C. Chandor. Int.: Kevin Spacey, Paul Bettany, Jeremy Irons, Demi Moore, Zachary Quinto, Simon Baker...



Sumergido en el mundo de las finanzas, este thriller compromete a las figuras clave de un banco de inversión durante las 24 horas previas al inicio de la crisis financiera de 2008. Un analista junior revela información que podría probar la caída de la empresa.

28- OCT.- DIME CON CUÁNTOS

EE. UU. COMEDIA. Dir.: Mark Mylod. Int.: Anna Faris, Chris Evans, Martin Freeman, Zachary Quinto...

Ally decide buscar al mejor 'ex' de su vida con todos los medios a su alcance tras leer que las personas que tuvieron veinte o más relaciones amorosas han perdido la oportunidad de encontrar el amor verdadero.



28-OCT.- CRIADAS Y SEÑORAS

EE. UU. DRAMA. Dir.: Tate Taylor. Int.: Emma Stone, Bryce Dallas Howard, Viola Davis...

Años 60 del siglo pasado. Una chica sureña regresa de la Universidad dispuesta a ser escritora. Revoluciona una pequeña ciudad de Mississippi al proponerse entrevistar a las mujeres negras que han pasado su vida cuidando a prominentes familias de la zona.



28-OCT.- LAS AVENTURAS DE TINTÍN: EL SECRETO DEL UNICORNIO

EE. UU. ANIMACIÓN, AVENTURAS. Dir.: Steven Spielberg. Int.: Jamie Bell, Daniel Craig, Andy Serkis...

Adaptación de las aventuras del personaje de Hergé (Georges Remi). Tintín busca un tesoro hundido que perteneció al pirata del siglo XVII Rackham el Rojo.



Santa Perpetua, de Producciones Micomición

COLLADO VILLALBA / EL ESCORIAL

TEATRO PARA REÍR Y FANTASÍAS MUSICALES

La carcajada del absurdo

FLAVIA C.

Lo bueno que tiene el teatro es que todavía no está del todo inventado. No sé si alguien habrá afirmado esto antes, pero a la vista de los dos espectáculos que visitan Collado Villalba y El Escorial no podemos más que reafirmarnos: el teatro nunca dejará de sorprendernos, sobre todo si nos acercamos a él con la inocencia propia de nuestras primeras visitas a un patio de butacas. Es como el que se sienta frente a un hipnotizador: si no quiere, no habrá manera... O sí.



Absurdo ma non troppo, de Teatro de Malta

El 21 de octubre visita la Casa de Cultura de Collado Villalba la compañía 'Teatro de Malta', con la obra 'Absurdo ma non troppo' (19:30 h.), una atípica comedia musical de clown en la que humor y ritmo se dan la mano para contar la historia de tres personajes extravagantes. Tan extravagantes como los instrumentos que utilizan para interpretar temas clásicos y muy conocidos de pop, rock y folk, ya que teniendo a su disposición instrumentos de fabricación perfecta y afinación homologada, ejecutan los temas musicales con los aparatos más raros que se pueda imaginar, algunos de fabricación propia.

La comedia ahonda en la competitividad reinante en el mundo de la música y las artes escénicas. Particular forma de "desafiar la tendencia actual, la idea cada vez más instalada y aceptada de que tienes que ser el mejor para poder ser".

Dirigimos ahora nuestra mirada

a uno de nuestros rincones teatrales favoritos: el Teatro Real Coliseo Carlos III de El Escorial. Para el 22 de octubre ha preparado un programa y una colección de piezas (S. XVI y XVII) reunidas bajo el título 'Fantasías, diferencias y glosas'. El grupo Accademia del piacere pretende ir más allá de la interpretación histórica: buscan recuperar la práctica instrumental - hispana en este caso- y la lectura musical de estos siglos. Obras de Antonio Cabezón, Cristóbal de Morales, Gaspar Sanz, Bartolomeo de Selva y Salaverde... A las 20:00 h. (10 a 15 €).

Retomando el teatro y la misma productora artística, la compañía 'producciones Micomición' presenta 'Santa Perpetua' (29 octubre. 20:00 h. 10 a 15 €), bajo la dirección de Lailla Ripoll: una

mujer vive acostada desde tiempo inmemoriales. Predice el futuro, consigue que se preñen las mujeres estériles, cura la gota y el asma... Sus dos hermanos la atienden y se ocupan de la casa, pero todo este mundo perfecto de visitas, visiones y bendiciones se hunde cuando llega el cuarto personaje, que pondrá patas arriba el universo de los tres hermanos.

En esta obra, Ripoll ha creado un mundo dramático particular de convivencias insólitas y de personajes -vivos y muertos- que resultan inolvidables.

La directora emplea técnicas estructurales complicadas sin perder el hilo de historias alborotadoras y entrañables. Algunos críticos han llegado a decir que desafían cualquier tipo de caducidad inmediata.

BOADILLA DEL MONTE

XII EDICIÓN DEL FESTIVAL DE JAZZ

Saxy thing

FLAVIA C.
Ya está aquí -vuela el tiempo- la decimo segunda edición de un festival de Jazz que comenzó en la pequeña terraza de un pequeño bar de Boadilla del Monte. La respuesta del público fue tal... que hasta los vecinos de los pisos de arriba tiraban bolsas con agua protestando por el "ruido". Las ediciones posteriores se trasladaron a los jardines del Palacio del Infante Don Luis. Nunca he estado en un sitio mejor para ver un concierto (de lo que sea, da igual).

Este año, la organización se fija en los niños (¡Ay, si me lo hubieran enseñado de pequeña!), y se han programado conciertos adaptados para ellos: 'Jazzeando con bebés', para descubrir y desarrollar capacidades expresivas, musicales y psicomotrices; y un programa infantil de 'Nacho Mastretta Quartet' que presenta los instrumentos y fundamentos musicales. Siempre buscando la interacción de pequeños y no tan pequeños.

Si es adulto, y sólo quiere ser espectador, podrá sentarse en una de las butacas del Auditorio municipal para

disfrutar de formaciones como **Café París** (28-oct. 20:00 h. 5 y 2 €), grupo multinacional que se instala ahora en Madrid para trasladarnos a la atmósfera bohemia y alocada del mejor París de las boites de jazz tras la guerra. El Jazz de Ella Fitzgerald, Sarah Vaughan, Duke Ellington y tantos otros, se mezcla con las canciones más desgarradas de Edith Piaf y las más sensuales de Carlos Jobim.

Suena bien la propuesta para el 29 de octubre: se autodenomina 'el padrino del Swing' (The Godfather of Swing) y se llama **Ray Gelato**, llega con su pequeña banda a darlo todo (¿Sabía que tocó en la boda de Paul McCartney y dos veces para 'Her Majesty' en el Ritz?). Su forma de disfrutar tocando el saxo hará que lo hagamos nosotros también desde que la primera nota 'triste' inunde el Auditorio (20:00 h. 10 y 5 €).

El último día se reserva para el 'futuro' del Jazz: los niños. Las dos citas antes mencionadas tendrán lugar el día 30. Jazzeando con bebés a las 11:00 y 12:30 h. (2-4 años) y Mastretta a las 18:00 h. (4-10 años).



Festival de Jazz
Boadilla del Monte
28 octubre: Café París
29 octubre: Ray Gelato
30 octubre: Jazzeando
con bebés y Nacho
Mastretta Quartet
Más info: aytoboadilla.com

LAS ROZAS - LAGOS PARK

Alquiler de estudios, apartamentos, duplex de 1 y 2 dormitorios, amueblados y sin amueblar.

10.000 m² de zonas ajardinadas.

Plaza de garaje opcional.

Precio desde 520€.

L - V: 10 - 14h 16 - 20h
S - D: 11 - 14h 17 - 20h

Enseña consérje sin cita previa.



iKasa

91 541 53 03
www.ikasa.es
alquiler@ikasa.es

