

# SIERRA

Madrieña

FUNDADO EN 1983 por Murciano Blanco

29

años  
informando

PERIÓDICO DECANO DE INFORMACIÓN REGIONAL Del 23 de septiembre al 6 de octubre de 2011 - Año XXVIII

## COLLADO VILLALBA

**Juárez lleva ante el juez las cuentas del anterior Gobierno**

pág. 5



## SOCIEDAD

**Apuesta por recuperar los caminos de la Sierra**

pág. 9



## CULTURA

**Maldita Nerea, Pignoise, Avalanch y Carlos Baute**

págs. 18



**La equinoterapia abre nuevas posibilidades para miles de niños y adultos con problemas psíquicos y físicos.**

# GRACIAS



## REFLEJA TU CAMINO

NUEVO BMW SERIE 6 CABRIO

**BMW EfficientDynamics**

540i Cabrio | 1.8 l/100 km | 320 CV

### Movilnorte

Ctra. El Plantío, 62 | Autovía A-6, km 23,100  
Majadahonda | Las Rozas

Tel.: 916 39 56 61

Fax: 916 39 29 03

[www.movilnorte.bmw.es](http://www.movilnorte.bmw.es)

Consumo promedio: desde 7,9 hasta 10,7 l/100 km. Emisiones de CO<sub>2</sub>: desde 185 hasta 249 g/km. Potencia: desde 320 hasta 408 CV.

## DESDE LA JAROSA

*En menos de 300 palabras*

MÁIMPINO

En realidad estamos en una tremenda encrucijada. Vivimos obsesionados y con mucha razón por la crisis económica que nos revuelve las vísceras durante la parte del día que nos mantenemos despiertos y nos produce dolores pesadillas durante las pernoctas amodorradas.

Pero a los que tenemos muchas canas y cada día menos que peinar, lo que nos tiene acojados son las terribles simas en las que están cayendo los valores morales, éticos e incluso los derivados de nuestra simple humanidad con el buen y acertado raciocinio que se nos supone. Desde hace ya una generación cuando nosotros, los ya vetustos, éramos todavía responsables, los hijos y nietos se han fabricado o agenciado, en general, una nueva forma de enfocar la existencia. Una parte importante de ellos a lo que le dan mas aprecio es a la diversión, el descanso, el placer y la más pura estulticia honda y lironda.

Por todo ello, el comportamiento de todos los que ya nos están gobernando, dirigiendo y mandando, así como el de los que vendrán en el futuro inmediato, nos debe preocupar enormemente.

Ahora, adoctrinados por ocultas mentes retorcidas y malignas, el panorama no es nada halagüeño. Esperemos que alguien ponga las cosas (mentes) en su debido sitio.

Por fortuna, siempre nos queda ese otro porcentaje de jóvenes y algo menos jóvenes que tienen, por suerte, los caletres muy bien pertrechados. Confiamos que puedan ser ellos los que nos guíen por el sendero correcto.

Otrosí: He intentado ser optimista, pero el horno no está para bollos y mi propia percepción del entorno me lo impide. Lo siento.

Esperemos que el otoño nos deparé suerte.

## ASIMPLEVISTA

## Merecido homenaje en Las Rozas al futbolista Grosso

El alcalde de Las Rozas, José Ignacio Fernández Rubio, descubrió la placa conmemorativa que el Ayuntamiento y la Asociación de Veteranos del C.D. Las Rozas han dedicado a Ramón Moreno Grosso, jugador internacional del Real Madrid que vivió en Las Rozas y dedicó toda su vida a la promoción del deporte en general y del fútbol en particular. Estuvieron los familiares del jugador, veteranos del club roceño y ex jugadores como Michel, Sanchís o los hermanos Llorente. La localidad celebró el pasado jueves el II Memorial Ramón Grosso. Merecido reconocimiento al deportista, que jugó casi 350 partidos y marcó cerca de 90 goles. Fue 14 veces internacional absoluto y recibió cuatro medallas al mérito deportivo, continuó ligado al fútbol tras su retirada como entrenador ayudante de "su" Real Madrid, y colaboró con Amancio, Molowny, Beenhaker, Toshack o Antic.



## ¡Ánimo Marina!

La triatleta de Collado Villalba, Marina Damlaimcourt, finalizó en 28ª posición en la gran final de las series mundiales DEXTRO de triatlón el pasado 11 de septiembre, prueba disputada en la ciudad de Pekín.

Marina mantiene actualmente su plaza para los JJ. OO., pero aún tendrá que disputar algunas pruebas más en lo que resta de año. El pasado fin de semana tuvo otra oportunidad en Yokohama (Japón).

Nueva alegría del deporte serrano.



## I Concurso de Doma Clásica en Valdemorillo

Han superado todas las previsiones, y se han animado. Tras el éxito de esta primera edición del concurso hipico (26 participantes), la escuela de equitación La Garrucha y el Ayuntamiento preparan ya una cita "de mayor nivel" para febrero de 2012, coincidiendo con las fiestas patronales.

Además de dar a conocer esta disciplina, eventos como este invitan a despertar nuevas aficiones en un municipio ya de por sí 'entregado' al caballo.

## LAIMAGEN

*Recordamos cada día la promesa de la presidenta*

No queremos ser pesados, pero aprovechamos estas páginas para recordar -una vez comenzado el 'curso'- que hace unos meses estuvimos en un acto de campaña electoral (municipales y autonómicas) en Boadilla del Monte. En la sede del PP local, Esperanza Aguirre respondía a las preguntas de los medios de Comunicación acompañada del actual alcalde de la localidad, Antonio González Terol, y del otrora vicepresidente, Francisco Granados.

Y nosotros, como no podía ser de otra manera, le preguntamos a la presidenta regional cuáles eran sus

intenciones respecto a la rotonda que falta por 'enterrar' en la llamada 'autopista del Noroeste'; es decir, la M-503. Aguirre hizo referencia a la fuerte inversión que supone esta obra, y aseguró que intentarían suprimirla en esta legislatura... Y cada día son muchos los que recuerdan sus palabras. Por la mañana (en la imagen), en sentido Madrid, y por la tarde -en la misma rotonda- en dirección M-50.

Sabemos que son cantidades elevadas de dinero, pero a cambio, miles de usuarios ahorrarán miles de euros (y de horas) si este atasco desaparece ¡Ojalá!

## COLUMNADELETONA

*Una sociedad enferma*

José María LETONA

Ha tenido que reventar Occidente, desde USA a Europa, para que se empiecen a considerar algunas cuestiones que se daban por menores. A la crisis económica se ha unido una fuerte crisis de valores, de los que siempre formaron la base de la cultura occidental. Unas creencias conducentes a una actitud moral, una estructura organizada sobre el pilar de la familia, un respeto a los bienes comunes y privados y una defensa sin paliativos a la vida humana. Y todo ello alimentado por una educación tanto en seno de la sociedad familiar como de las instituciones educativas. Lo hemos ido perdiendo a la misma velocidad que hemos perdido el significado de muchas palabras que nos han servido para transmitirnos ideas.

Inglaterra, tierra de la convivencia de razas y credos, lugar de seguridad de vida y potencia económica y cultural, está ardiendo de la mano de unos vándalos, ladrones y asesinos. Arde de norte a sur. Se queman casas, coches y personas. Se asesina. Se roba. Los responsables de la nación no están dispuestos a seguir permitiendo estos desmanes y aseguran que actuarán de forma contundente para acabar con los sucesos que les han sorprendido. Para empezar han dado armas de defensa a la policía que hace más de ciento ochenta años que como toda arma defensiva disponían de un silbato. El primer ministro promete actuar con contundencia frente a una muchitanga entre la que hay mucho joven de 12 y 13 años que roba y quema. Ha dicho el Premier que se trata de una juventud enferma a la que hay que sanar educándola. Una juventud que debe pagar con la cárcel los delitos cometidos. Cameron afirma que si tiene edad de delinquir también se tiene la de pagar los delitos con la cárcel. Sepan que ese gran país ha sufrido la Logse antes que nosotros que la copiamos de ellos. Reconocen que esa ley educativa ha sido la base del desastre actual. Y nosotros sin cambiar.

La pagaremos y sin duda más caro que los ingleses pues nos costará reconocer la enfermedad de una juventud, protegida por todos, que goza impune de lo suyo y de lo que no lo es.

Se empieza por enguarrar las paredes y se acaba matando a niñas limitadas. Si quieren sigan jugando a la ruleta rusa, conviertan a nuestra sociedad en pobre de espíritu y de ideas. Es el buen camino para el final.

## CONTODOMI'HUMOR' - QUERO



## CARTADELDIRECTOR

*En otoño caen las hojas*

**E**speramos que sólo caigan hojas, y que esas hojas caigan con la satisfacción del deber cumplido, que no es otro que celebrar la fotosíntesis que da vida a la planta... Y de rebote, dar sombra a quien se cobija bajo el árbol. Las hojas no saben hacer mucho más. Por eso, no hacen nada más, salvo moverse de forma casi aleatoria en función de por dónde sopla el viento.

El problema surge cuando alguna hoja se cree que es árbol centenario, y empieza a jugar con el destino de todos, intentando hacernos creer que sabe algo más que albergar cloroplastos. Mal asunto. La hoja siempre será hoja, y cuando cae, el árbol sigue creciendo.

En alguna localidad del Noroeste, de las que lindan con la A-6, parece que la falta de conocimiento y experiencia se suplen con decisiones nacidas desde la más profunda rabia y el despecho, motivadas tal vez por haber padecido los actuales gobernantes la más absoluta de las ignominias por parte del anterior equipo de Gobierno.

Cuando los responsables municipales tienen vendados los ojos por otro tipo de cuestiones ajenas (y lejanas ya) a la realidad actual, se corre grave riesgo de convertir la economía local en un puzzle que, cuanto más tiempo pase, más difícil será de resolver, incluso para un niño de cuatro años.

Deseamos de corazón que estas 'hojas' adquieran la serenidad necesaria para el correcto desempeño de sus funciones y responsabilidades. Gobernar un pueblo no es fácil: el gobernante se hace, no nace; y se hace desde la humildad, la buena disposición y la educación y el respeto hacia los demás, aunque ese gobernante no haya recibido el mismo trato cuando 'peleaba' por alcanzar el poder.

Este humilde director no es quién para juzgar o aconsejar a los que gobiernan, pero sí que lleva más de veinte años observando la actualidad política del Noroeste madrileño y guarda en su hipotálamo decenas de mociones de censura, centenares de plenos municipales y miles de trifulcas políticas, batallas campales que no han servido sino para empeorar la salud de los municipios y la calidad de vida de los administrados.

Ya ha pasado el suficiente tiempo desde las elecciones locales como para que los que ahora gobiernan dejen de referirse al pasado como causa de todo el mal presente. A trabajar y a hacerlo lo mejor posible, aunque no se sepa hacer. Dejemos que la intención sea la que cuente... Pero, sobre todo, dejemos que las necesidades vecinales guíen esa intención.

## CARTASALDIRECTOR

**FESTIBIKE ES PARA RICOS**

Tremenda sorpresa nos llevamos el pasado fin de semana al llegar al recinto ferial, donde se celebraba la feria de la bicicleta. Según dicen en SierraMadrid.es, se trata de la feria más importante de Europa: tal vez esté dirigida también a los personajes más poderosos del viejo continente, y me explico.

Soy uno de esos que cada año, a la vuelta de las vacaciones, jura y perjura que se va a poner en forma. Siempre digo que me voy a apuntar al gimnasio y que llegaré al próximo verano hecho un Adonis. En esta ocasión, leí en su medio de Comunicación las noticias sobre la feria de la bicicleta de Las Rozas y la cantidad de pueblos que celebraban esos días el día de la bici (o la fiesta de la bicicleta, como se quiera llamar). Animado por tanta coincidencia, transmití a mi familia mi firme propósito de llevarles a todos a visitar Festibike y, aunque la Visa de este mes ha dolido, volvemos a casa con la bicicleta más adecuada para mi 'despertar' ciclista después de casi 20 años sin pedalear.

Pero cuál fue mi sorpresa al comprobar que, recorrida casi la totalidad de los stands, no fuimos capaces de encontrar una bicicleta 'normal', es decir, que

costara menos de 600 euros. Impresionante: había kits de frenos que costaban más que los de mi coche, encontramos fácilmente bicicletas de más de 2.500 euros... pero para los simples mortales no había nada.

La economía de mi familia permanece intacta, igual que mis michelines, pero ¿Sabe lo que le digo? Prefiero seguir con unos cuantos kilos de más a tener que entregarle la bici de última generación al director de mi sucursal bancaria.

A este paso, no será ninguna locura plantearse solicitar un crédito ICO, alguna subvención oficial o un préstamo bancario (me da la risa) para poder pedalear sin temor a que me embarguen la bicicleta en plena subida a Navacerrada. Una pena.

**Miguel Cerceda. Majadahonda**

**CAMBIO DE PLANES**

¿En manos de quién estamos? ¿Qué es eso de que me voy al paro por el "temor de los mercados"? El verdadero temor de los mercados es la cara de miedo que tienen los tenderos del mercado cercano a mi casa, pero porque no venden ni hueso para caldo.

Esto saltará por algún lado... y que cambien esas manos para siempre.

**Jorge Olza. El Escorial**

**SIERRA** Madrileña Fundado en 1983 por D. Luis Murciano Blanco  
Cofundadoras: Teresa Ruiz Martí - Teresa Murciano Ruiz

SIERRA Madrileña D.L.: AV-70/1986. Edificio Burgoscol. c/ Comunidad de Madrid, 35 bis. Oficina 16  
28231 Las Rozas (MADRID) Tel.: 91 710 50 73. admin@sierramadrid.es www.sierramadrid.es. ISSN 1575-7153

Edita: EDICIONES CASTER S. L.

**Director:** Javier Castellano [jcastellano@sierramadrid.es](mailto:jcastellano@sierramadrid.es). **Subdirectora:** María Gracia [mgracia@sierramadrid.es](mailto:mgracia@sierramadrid.es). **Maquetación:** A. Sánchez [maquetacion@sierramadrid.es](mailto:maquetacion@sierramadrid.es). **Redacción:** [redaccion@sierramadrid.es](mailto:redaccion@sierramadrid.es) Alicia Bravo, Flavia C., A. Bressanello, María López, Ernesto López, Goyo Ybort. **Fotografía:** Jotacas. **Colaboradores:** Javier Quero, Marcelo Izquierdo, Ignacio Jarillo, Patricia Miller, Dodot, Juan Vicioso, José María Letona, Bárbara Royo. **Administración:** Felipe Heredero: [admin@sierramadrid.es](mailto:admin@sierramadrid.es). **Publicidad:** [publicidad@sierramadrid.es](mailto:publicidad@sierramadrid.es)

Próxima edición impresa: viernes, 7 de octubre de 2011

**NOTA del Editor:** SIERRA Madrileña no se responsabiliza ni se identifica necesariamente con las opiniones expresadas por sus lectores y colaboradores, limitándose a convertirse en canal transmisor de las mismas.



Síguenos en

**SierraMadrid.es**

Hazte fan de 'Periódico Sierra Madrileña' en

**facebook**

# GIGANTE

SUPERMERCADOS

## Carnicería

<p>Lomo de Buey, €/Kg.</p>  <p><b>11,95€</b></p>	<p><b>1 Kg Filetes 1ª B</b> + <b>1 Kg Carne Ternera Picar o Guisar</b></p>  <p>El Kilo Le Sale a 5,50 <b>10,99€</b></p>	
<p>Chuleta Aguja Cerdo, €/Kg.</p>  <p><b>3,49€</b></p>	<p>Tiras De Costilla Adobada, 400 Grs.</p>  <p>El Kilo Le Sale a 5,00 <b>2,00€</b></p>	<p>Filetes Panceta Adobada Bandeja 400 Grs.</p>  <p>El Kilo Le Sale a 5,00 <b>2,00€</b></p>
<p><b>1 Kg Jamoncito</b> + <b>1 Kg Contramuslos</b></p>  <p>El Kilo Le Sale a 2,98</p>		<p><b>1 Kg Alas Pollo</b></p>  <p><b>8,95€</b></p>

## Pescadería

<p>Pescadilla de Pincho Nacional, €/Kg.</p>  <p><b>6,59€</b></p>	<p>Bacaladitos, €/Kg.</p>  <p><b>2,39€</b></p>
<p>Gamba Arrocerá, €/Kg.</p>  <p><b>5,99€</b></p>	<p>Lubina, €/Kg.</p>  <p><b>6,99€</b></p>
<p>Chipirón Relleno, €/Kg.</p>  <p><b>7,49€</b></p>	<p>Filetes Bacalao, €/Kg.</p>  <p><b>6,99€</b></p>

100%

Ofertas válidas del 8 al 28 de Septiembre de 2011



EL ALCALDE PIDE QUE SE INHABILITE A LOS MIEMBROS DEL ANTERIOR GOBIERNO SOCIALISTA

## Las presuntas irregularidades del PSOE, en manos de los tribunales

**ALICIA BRAVO**  
Hemos puesto en manos del Tribunal de Cuentas las presuntas irregularidades contables cometidas por el anterior Gobierno socialista". Con estas palabras Agustín Juárez, anunció el pasado 19 de septiembre su intención de pedir responsabilidades a los anteriores gestores del Ayuntamiento ante la situación "caótica y lamentable" a la que se enfrenta este Consistorio, cuyo déficit presupuestario es "insostenible". El alcalde califica de "ruina" esta situación que está provocando una "desmejora

de los servicios de Collado Villalba".

Juárez llegó puntual a una rueda de prensa convocada con total secretismo para asegurar que desde el pasado 11 de junio, su equipo de Gobierno se ha ido encontrando numerosos expedientes que pueden ser "constitutivos de delitos". Tres de ellos se encuentran ya en el Tribunal de Cuentas. Uno de los "más flagrantes" es el que concierne al Teatro. "Se trata de una subvención de un millón de euros concedida por el Ministerio de Cultura para la ejecución del Te-



Agustín Juárez (PP), al inicio de la rueda de prensa

atro sin barreras y que el PSOE utilizó para pagar, entre otros, intereses bancarios". Por ese motivo, "nos hemos quedado sin teatro" ya que el Ayuntamiento debe al Ministerio ese millón de euros. A partir de ahora, matiza Juárez, "nos lo van a retraer de los próximos tributos que tenemos que percibir del Gobierno".

### El IVIMA reclama 240.000 euros

Según un informe de la Intervención municipal, al que se refirió el alcalde, el Instituto de la Vivienda de Madrid (IVIMA) re-

clama una deuda de más de 240.000 euros, dinero, que según Juárez está pidiendo la Comunidad de Madrid y que se ha gastado "en otro fin que no ha sido el correcto". Juárez explicó que esta deuda "es en concepto de arrendamiento de viviendas promovidas por dicho organismo, pero nos hemos encontrado con una absoluta carencia de expediente justificativo, de informes jurídicos y económicos, y sin consignación presupuestaria", de tal manera que el anterior equipo de Gobierno "adquirió un compromiso de gasto careciendo de cré-

dito presupuestario". Además denuncia el alcalde "no existe un expediente completo del convenio de colaboración suscrito por la Alcaldía socialista y el IVIMA, ni acuerdo de Junta de Gobierno, ni tampoco expediente que ampare los contratos de arrendamiento suscritos en 2008 con el Instituto madrileño".

El tercer expediente es el realizado con una empresa de consultoría "urbanística", en el cual "se han reclamado facturas y encargos que le fueron realizados de forma verbal y prescindiendo de cualquier procedimiento contractual por parte del anterior gobierno". Esta consultoría reclama al Consistorio "50.000 euros" por proyectos como "la plaza de toros o el desarrollo de Cantos Altos". El alcalde indicó que "la documentación entregada al Tribunal de Cuentas acredita la presunta ejecución de modificados o ampliaciones de contrato carentes de ningún soporte documental o encargados verbalmente por el anterior Director de Urbanismo".

Agustín Juárez quiso dejar claro que los vecinos "nos han contratado para defender sus intereses", y por ese motivo "no vamos a permitir que quede impune las barbaridades que se han cometido a la hora de despilfarrar y gestionar mal los dineros de Collado Villalba"



El portavoz socialista frente a las obras del nuevo Centro Comercial



EL PSOE AVENTURA PROBLEMAS DE TRÁFICO CUANDO ABRA EL CENTRO COMERCIAL DE LA M-50

## "Colapso del municipio"

**A.B.**  
La apertura del Centro Comercial que se está construyendo en la M-50 en el término municipal de Majadahonda, puede provocar, según los socialistas roceños, el colapso del municipio

colindante a partir de la próxima primavera. El PSOE denuncia "la invasión del término municipal" roceño, por la construcción "de la carretera de acceso al centro, el fuerte impacto medioambiental causado a un arroyo y a una vía

pecuaria", así como "los graves problemas de tráfico que se generarán una vez esté en funcionamiento". Los socialistas aseguran que "la canalización del tráfico saldrá a través de la Avenida de España y la carretera de El Escorial, introduciendo más tráfico en nuestro municipio". Según el PSOE, esta obra ya se paralizó hace dos años "por este mismo motivo", sin embargo "el Ayuntamiento de Majadahonda asumió el compromiso de que el tráfico generado no afectaría al viario de Las Rozas".

Para el portavoz del Grupo Municipal Socialista, Miguel Ángel Ferrero, "a pesar de encontrarse en parte el centro comercial en Las Rozas, los impuestos irán a parar a las arcas de otro municipio, quedando el nuestro perjudicado económicamente", afirma en una nota de prensa difundida a los medios de comunicación. La vía de servicio que se está construyendo va a desembocar en la M-501, carretera de El Escorial, "una vía conocida por el atasco que se forma en las horas punta y que a partir de ahora duplicará el tráfico en horario comercial", señala la nota de prensa.

El equipo de Gobierno del PP, según fuentes municipales, esperará al próximo Pleno para pronunciarse al respecto, tras estudiar la moción que los socialistas tienen previsto presentar al respecto.



NUEVO POLIDEPORTIVO

## Subvenciones bajo mínimos

**RSM**  
El IES Villa de Guadarrama ha comenzado el curso con un nuevo polideportivo. La nueva instalación dispone de un espacio aproximado de mil metros cuadrados, en el que se ha realizado una pista polideportiva, una zona de gradas, vestuarios y aseos. El polideportivo ha sido desarrollado por completo en planta baja con el fin de eliminar cualquier barrera arquitectónica que limite el acceso de los escolares. Según la alcaldesa, la construcción de esta infraestructura deportiva era un proyecto importante porque aumenta la posibilidad de los niños para hacer deporte.

### Déficit deportivo

Pérez del Molino ha subrayado que aunque el Ayuntamiento ya no puede seguir subvencionando como hasta ahora la actividad deportiva debido a que "el déficit de los servicios deportivos no lo permite", la apertura de este polide-

portivo es "una muestra del compromiso del equipo de Gobierno con el deporte y con la mejora de la formación de los escolares. "Es cierto que nos hemos visto obligados, por la situación económica actual, a reducir la subvención que aplicábamos a las actividades deportivas municipales, que tendrán que ser asumidas por los usuarios en su mayor parte. Ha sido una dura medida que no obstante, es la única aplicable porque de no hacerlo, el déficit que provoca la subvención obligaría a subir considerablemente los impuestos a todos los vecinos, o a suspender los servicios deportivos. Son momentos complicados en los que nuestro compromiso con el deporte es igual de firme que antes, pero en los que la responsabilidad de gobierno nos impone adoptar medidas que afecten sólo a los usuarios del servicio, para no hipotecar el futuro de los vecinos o elevar la presión fiscal general", asegura la alcaldesa.

**IZASKUN URGOITI, ALCALDESA DE NAVACERRADA**

## “Mis ocho años como concejal me han servido para saber más de lo que creía”

**ALICIA BRAVO**  
La nueva alcaldesa de Navacerrada tiene 31 años. Alguino puede pensar y habrá pensado, que es muy joven para ocupar el bastón de mando de una alcaldía. Sin embargo sus ocho años como concejal le han servido para “saber más de lo que creía”. Cuando el pasado 11 de junio entró por la puerta de su despacho sabía perfectamente qué hacer y cómo hacerlo y desde ese primer día, gracias a su experiencia, pudo ponerse a trabajar para sus vecinos. Su primera tarea sobre su mesa, su gran preocupación: la recogida de basuras.

Izaskun Urgoiti ha sabido rode-

arse de gente “con experiencia vital”, de ahí que elaborase para las elecciones una lista “compensada”. En su equipo de trabajo hay desde personas más jóvenes que ella, hasta compañeros que ya han cumplido los cincuenta e incluso los sesenta. Estos últimos “son mis consejeros, mis grandes apoyos del día a día”. También se siente arropada por los alcaldes de alrededor como José Conesa, regidor de Becerril de la Sierra quien “me llama de vez en cuando y me da ánimos cuando el día se me complica y me tranquiliza”. Incluso la mismísima Esperanza Aguirre la protege. “Me siento muy reforzada por la presidenta.

Fue ella quien me dijo que —tras ocho años estando en política— todo llega, sólo hay que esperar”. Izaskun, como alumna aventajada intenta poner en práctica uno de los consejos que le dio Aguirre: “mejor ponerte una vez colorada que ciento amarilla”.

Cuando decidió hace siete meses presentarse como candidata del PP a la alcaldía de Navacerrada, Urgoiti trabajaba como investigadora en Telemedicina en el Hospital Puerta de Hierro. No fue una decisión fácil pero sabía que le había llegado el momento de decidir qué camino escoger. “Sabía que no podía seguir mucho tiempo compatibilizando la política con mi trabajo en el hospital. Era como un noviazgo, o me caso ahora o lo dejo, y decidí casarme, presentarme a las elecciones”. Ahora “estoy enganchada” porque la administración local “no es la política que se ve en la televisión, sino estar con tus vecinos”. Precisamente son ellos, sus vecinos, su

gran preocupación y dedicación. A pesar de que “la oposición no me ha dejado tener dedicación exclusiva yo comienzo mi jornada laboral a las ocho de la mañana y la termino a veces a las nueve y media de la noche”. Izaskun cobra por su dedicación parcial 1.500 euros brutos y aunque se ha planteado volver al hospital, es consciente de que no puede. “Tengo que atender y resolver problemas, para mi es importante salir un par de horas por las calles y conocer de primera mano lo que pasa en el pueblo. Hay mucho trabajo que hacer”. El anterior regidor de Navacerrada si tenía dedicación exclusiva y por su trabajo cobraba “3.200 euros brutos” asegura re-

signada la actual alcaldesa, con la convicción de que a pesar de ser una regidora ‘a medias’, en lo que a sueldo se refiere, ella va a trabajar como cualquier otro edil cuya dedicación en los papeles sea de total exclusividad.

Urgoiti es de esos jóvenes con ilusión y con ganas de cambiar y mejorar las cosas. Joven pero suficientemente preparada. Quiere que su municipio no sea solo una “foto de postal”, y sobre todo le motiva que cuando termine su trabajo al frente del Ayuntamiento, sus vecinos digan de ella que “he sido cercana y les he resuelto sus problemas”. Como dice un anuncio de publicidad, “no por ser pequeño no hago cosas grandes”.



### LABOLADELMUNDO

#### No estamos todos

IGNACIO JARILLO

Por fin ha comenzado el nuevo curso. Las Rozas, Majadahonda, Pozuelo, Torrelodones y el resto de pueblos de la zona noroeste vuelven a llenar sus calles y carreteras de coches y autobuses escolares. Llego al colegio de los niños y vuelvo a ver caras familiares pero... una semana de cole y faltan algunas que deberían andar por aquí. Más tarde mis hijos confirman las sospechas. Hay más ausencias que otros años. Será casualidad, o no. Hablo con otros padres, con profesores... si, este año falta más gente de la cuenta y creo saber el motivo. Durante este verano yo mismo he tenido que decir adiós a algunos amigos y conocidos, vecinos o amistades que tienen algo en común: tienen que salir de Madrid, de España. Unos viajan a la Europa más alemana, otros se van a hacer las arabías (Dubai, Qatar) y los hay que viajan a Sudamérica, Estados Unidos o Canadá. Países a donde no hubieran pensado ir hace pocos años o incluso meses. Lugares otrora reservados para viajar de vacaciones, nunca para empezar de nuevo.

Así es el momento en que vivimos. Una época que comenzó hace casi cuatro años y que poco a poco ha ido cambiando el semblante de nuestro país, de nuestra comunidad autónoma y de nuestros pueblos, incluso en áreas residenciales como las que he citado. De la precariedad de empleo basura pasamos a la dificultad de mantener nuestro trabajo. De esa amenaza pasamos a conocer a alguien cercano que lo había perdido. Más tarde era un vecino, otro día un amigo o un hermano y por fin nos toca a nosotros. Las prestaciones se van acabando al mismo ritmo que los ahorros, hasta que un buen día, uno de los nuestros nos dice: “lo hemos hablado en familia. Hay una oportunidad de trabajo fuera de España, nos vamos”. Y se nos queda un gesto entre la admiración y la pena. Pero todos sabemos que una opción así es una fuente de energía. Una vacuna contra el desánimo y por fin una buena decisión que nos retrata. Si hay que hacer las maletas se hacen y punto. Los hijos, niños y no tan niños, sabrán adaptarse y mejor que nosotros, seguro. Las posibilidades ahí fuera se multiplican para muchos profesionales liberales y con formación que aquí empiezan a amontonarse. Otro país y otra vida inesperada pero seguro que apasionante.

Cada vez seremos más madrileños por el mundo, quizá no tan maquillados y editados como los que vemos en la tele, pero con la misma sonrisa, que nos define como luchadores. Todavía no me ha tocado pero cuando esta mañana no he visto a los que faltaban a la entrada del colegio, he pensado: si tengo que hacer como ellos será un afortunado. Buena suerte a todos, aunque no estemos todos.

[www.ignaciojarillo.blogspot.com](http://www.ignaciojarillo.blogspot.com)

### BOADILLA DEL MONTE

Los reductores de velocidad

# disminuyen la siniestralidad



El objetivo es que el conductor adecúe la velocidad a la vía urbana

R.S.M.

El índice de siniestralidad y de lesiones en vía urbana en el municipio se ha reducido hasta en un 30% con la instalación selectiva durante los tres últimos años de los reductores de velocidad, comúnmente conocidos como “guardias tumbados” o “bade-nes”. Esta medida se ha llevado a cabo con el objetivo de reducir los índices de siniestralidad y lesiones en las vías urbanas y que el conductor adecúe la velocidad del vehículo al tipo de vía por la que transita, no excediendo los 50 km/h. El Programa de Gobierno contempla un Plan de Reductores de Velocidad que revisará los más antiguos, para adecuarlos a las necesidades actuales.

## TORRELODONES

### VxT denuncia deficiencias en las obras del PRISMA

**A.B.**  
Las salas de baile de la Casa de la Cultura no tienen espejos ni barras, al igual que los camerinos, según denuncia la concejal de Cultura del Ayuntamiento torresano. En breve, esta instalación municipal va a volver a abrir sus puertas tras una profunda remodelación llevada a cabo por la Comunidad de Madrid a través del Plan PRISMA. Una obra que se suma a las realizadas en la Avenida de Valladolid, una de las principales arterias de la localidad, y ejecutada también por la empresa adjudicataria del PRISMA, y que, según VxT, también ha tenido importantes deficiencias. "La Avenida de la Dehesa tenía errores en el proyecto porque no había control técnico sobre la misma" afirma el concejal de Urbanismo, quien asegura que era el anterior alcalde el único que visitaba las obras sin la compañía de los aparejadores municipales. La alcaldesa, Elena Biurrun añade que tanto el arquitecto como el aparejador municipal "no visitaban las obras" y por lo tanto "no las supervisaban".

Fuentes del anterior equipo de Gobierno aseguran que técnicos de ARPEGIO, entidad responsable de las obras y de su supervisión, así como de la empresa adjudicataria de las mismas, se han estado reuniendo de manera periódica, "todos los viernes" con los responsables municipales a través de una comisión de seguimiento en la que participaban concejales del equipo de Gobierno, Policía Local y el propio exalcalde del PP. En esas comisiones la entidad responsable del PRISMA, ARPEGIO, y los responsables de la obra ofrecían, según las fuentes consultadas, información detallada de su avance. VxT asegura que el arquitecto municipal "estaba excluido" de las mismas.

#### Presupuestos realistas

Tras los cien días al frente del Ayuntamiento, VxT ha hecho balance y ha dado a conocer que "la hacienda municipal no es tan crítica como en otros consistorios, pero sí preocupante por lo que se avecina". Añaden, que los presupuestos aprobados en la anterior legislatura "son los más realistas de los últimos cuatro años". A pesar de ello auguran dificultades para cumplir con los ingresos estimados, de ahí que "dado que no van a cuadrar" se vean obligados "a recortar gastos".



Esperanza Aguirre y el consejero de Sanidad Fernández-Lasquetty, recorrieron las nuevas dependencias sanitarias, entre ellas las de preparación al parto y la sala de ecografías

## GALAPAGAR

### Infraestructuras

EL NUEVO CENTRO DE SALUD YA HA ABIERTO SUS PUERTAS.  
LAS CONSULTAS SE ATIENDEN DESDE EL DÍA 15

## Aguirre apuesta por una "atención primaria resolutiva"

**ALICIA BRAVO**  
Cuenta y tres millones de consultas fueron atendidas el pasado año en los centros de salud de la región, de ahí que uno de los objetivos del ejecutivo Regional sea dotar a los Centros de Atención Primaria de los mejores y más modernos equipamientos. Así lo manifestó hace unos días Esperanza Aguirre durante la inauguración del nuevo Centro de Salud de Galapagar, un edificio que cuenta con unas instalaciones acordes a las necesidades de los más de 30.000 habitantes que se espera acudan en algún momento al mismo.

El empeño de Esperanza Aguirre es que los centros de salud de la región "sean más resolutivos que antes". Para la Presidenta "la Atención Primaria es clave por ser la más cercana a los ciudadanos y la que da solución a la mayor parte de sus problemas de salud". En el nuevo centro de Galapagar, que sustituye al anterior y que está ubicado en una parcela de 4.000 metros cuadrados, trabajan 19 médicos, 13 enfermeras, ocho auxiliares administrativos, un auxiliar de enfermería y dos celadores.

Cuenta con consultas de medicina general, pediatría, enfermería, matrona, sala de preparación al parto e incluso ecógrafo, lo que evitará a los vecinos, tanto de Galapagar como de Colmenarejo (el centro sanitario también atenderá a la población del municipio vecino) "tener que desplazarse al hospital" para determinadas pruebas, señaló Aguirre. Además cuenta con un Servicio de Asistencia Rural (SAR) que va a atender las urgencias de Atención Primaria durante las noches, festivos y fines de semana.

El alcalde, Daniel Pérez, que estuvo arropado por los ediles de Las Rozas, Alpedrete, El Escorial y Robledo de Chavela, insistió en que "la calidad asistencial va a ser mejor a partir de ahora porque este nuevo centro, por fin, está dimensionado para la población que tenemos y que va a tener en un futuro Galapagar". La nueva infraestructura sanitaria, cuya inversión asciende a cerca de tres millones de euros, se ha construido gracias a un convenio entre la Consejería de Sanidad y el Ayuntamiento, por el que el Consistorio, a través del Plan E, ha construido el edificio y ha cedido

la dotación de los recursos materiales y humanos a La Comunidad de Madrid. El Gobierno regional asume todos los gastos de su funcionamiento, 2,3 millones de euros anuales. "Hemos aunado las tres administraciones públicas en beneficio de todos" apuntó el alcalde, quien añadió que este centro sanitario "es el reflejo del progreso de Galapagar. La calidad asistencial va a ser mejor y por fin esta dimensionado para la población que vamos a tener".

#### Centros más cercanos

La Comunidad ha puesto en marcha, en las dos últimas legislaturas, 73 nuevos dispositivos de Atención Primaria, catorce de ellos en la zona noroeste de la región: Sierra de Guadarrama en **Collado Villalba**, Pozuelo-Somosiaguas en **Pozuelo de Alarcón**, el centro de Valle de la Oliva en **Majadahonda**, Villafranca del Castillo en **Villanueva de la Cañada**, **Los Molinos**, **Moralzarzal**, los centros de salud Casa de Campo y **Aravaca**, el consultorio de Los Arroyos en **El Escorial**, a los que se añade el centro de salud de Las Matas, **Zarzalejo** y el de Monterozas en **Las Rozas**.

## LAS ROZAS

### La Dehesa se cerrará al tráfico

Será durante las Fiestas Patronales cuando la calle Samuel Bronston permanezca cerrada al tráfico. Esta calle ya permanece sin tráfico los fines de semana favoreciendo su paso a los ciudadanos que quieren practicar deporte o simplemente caminar disfrutando del pinar sin sobresaltos. Aunque de momento el equipo de Gobierno de Fernández Rubio no se plantea cerrar definitivamente esta calle, según ha podido saber SIERRA Madrileña, puede ser una medida a tomar en un futuro. La vía parte en dos a la Dehesa, uno de los parajes naturales con los que cuenta el municipio y muy utilizado para el ocio deportivo.

## COLLADO MEDIANO

### Pistas cubiertas para el IES

Las pistas polideportivas del Instituto van a ser cubiertas para evitar que sus alumnos tengan que hacer gimnasia en el Polideportivo de la localidad en pleno invierno. Las obras supondrán una inversión de 300.000 euros, de los que el 5% lo financia el Ayuntamiento y el resto a partes iguales de Secundaria alberga también al Centro de Educación de Personas Adultas (CEPA) y a los scout los fines de semana. Por otro lado, el Ayuntamiento está revisando las tasas que se cobran por los servicios públicos con el fin de mantenerlos o subirlos en caso necesario.

## BOADILLA DEL MONTE

### Mejoras en el cementerio

APB ha solicitado que se "construyan nuevas salas de velatorio" en el cementerio debido a que "solo existe una y resulta a todas luces insuficiente". APB denuncia que cuando se produce más de un fallecimiento en el mismo día, los vecinos "deben acudir a los pueblos limítrofes. Además apuntan a la necesidad de habilitar el aparcamiento. El equipo de Gobierno del PP asegura estar ya trabajando en un proyecto para recuperar la ermita y los muros perimetrales del camposanto. La solución del muro tendrá que ser consensuada por las partes implicadas: obispado, parroquia, hermandad y los propietarios de las tumbas.

## V. DE LA CAÑADA

## Servicio de orientación laboral

El nuevo curso también comienza para el Servicio de Orientación Laboral (S.O.L.) cuyo objetivo es asesorar a los vecinos que estén en paro y que tienen dificultades para acceder al mercado laboral. El SOL ha atendido a más de 200 personas en los últimos meses, orientándolos en aspectos como la elaboración de un currículum, aprender a enfrentarse a una entrevista de trabajo, buscar empleo a través de Internet... A través de este servicio también pueden buscar asesoramiento aquellas personas que, aún teniendo trabajo, quieren mejorar su situación laboral. El SOL reanuda su actividad a partir del 1 de octubre.

## VALDEMORILLO

## Nuevos puestos de trabajo

El Ayuntamiento ha creado diez puestos de trabajo (siete peones y tres oficiales de albañilería) para la ejecución de una instalación deportiva en el parque 'La Nava'. Estas personas han sido contratadas gracias a una subvención por valor de 104.316,84 euros que la Comunidad de Madrid otorga al municipio de Valdemorillo a través de las Corporaciones Locales. Permanecerán en plantilla por un período de seis meses, tiempo de ejecución de las obras. Tras la finalización de la ayuda regional, el Ayuntamiento asume la obligación de contratar a una persona por otro medio año.

## MAJADAHONDA

## Anulación de multas

El Ayuntamiento ha incorporado a la regulación del estacionamiento la posibilidad de que los usuarios puedan paralizar las denuncias de aparcamiento por carecer de tickets, abonando nueve euros en la máquinas expendedoras en concepto de 'ticket de anulación'. La anulación debe hacerse en la media hora siguiente a la denuncia, siguiendo las indicaciones que se le detallan al usuario. Hasta ahora, únicamente se podían anular las denuncias por haber excedido el tiempo indicado en el ticket de estacionamiento.



El portavoz del PSOE de Majadahonda junto con Tomás Gómez

## POZUELO/MAJADAHONDA

Urbanismo

### MAJADAHONDA PARALIZA LA PUESTA EN MARCHA DE UNA GRANJA ESCUELA EN EL MONTE

## Objetivo: "blindar" el Monte del Pilar

**P**rimero lo dijo en Pozuelo de Alarcón y el pasado martes lo volvió a repetir en Majadahonda. El secretario general de los socialistas madrileños, Tomás Gómez ha vuelto a insistir en la necesidad de "blindar medioambientalmente el Monte del Pilar" por ser una zona natural con "gran repercusión en la cali-

dad ambiental de la región", y porque, de no ser protegido "estaría en riesgo la Casa de Campo". El Monte del Pilar forma parte de una masa forestal de unas 800 hectáreas que comparten los municipios de Pozuelo de Alarcón, Majadahonda y Madrid (Aravaca). El PSM presentó hace unos días una Proposición No de Ley para dotar de especial protección

a toda esta masa arbórea, con especial atención al área que corresponde a Pozuelo y que cuenta con varias parcelas "en manos privadas" recuerda Gómez. La alcaldesa, Paloma Adrados insiste en que la única manera de hacer que el monte sea totalmente público es expropiarlo o comprarlo a sus propietarios, lo que supone "dedicar millones de euros a este fin en plena crisis". Gómez opina que hay otros mecanismos "como las permutas, tal y como se hizo en Majadahonda", donde sí es de titularidad pública.

Precisamente en esta última localidad, el Ayuntamiento ha dado marcha atrás en la concesión demanial de una hectárea del Monte del Pilar a una fundación, sin ánimo de lucro, para la puesta en marcha de un centro de tratamiento de drogodependientes y una granja escuela. El motivo, según el alcalde, "la alarma social provocada por algunos partidos de la oposición", quienes tendrán que explicar "por qué apoyaron en su día la construcción de dos edificios nuevos para el cuidado de animales (GREFA) y ahora no lo hacen cuando se trata de rehabilitar unos edificios ya existentes para el cuidado de personas", denuncia Narciso de Foxá. Centristas de Majadahonda matiza en un comunicado que "no nos oponemos a que se preste ayuda a cualquier colectivo que lo necesite pero con legalidad, publicidad y transparencia".

## TORRELODONES

## Condiciones para construir

El Ayuntamiento gobernado por Vecinos por Torrelotones ha exigido a los responsables del desarrollo urbanístico del Área Homogénea Sur (AHS), la zona del Centro Comercial Espacio Torrelotones, y en consecuencia, a sus propietarios, la presentación de una aval bancario por el importe de las obras de construcción del paso inferior de la A-6, "una infraestructura fundamental para la movilidad del municipio", aseguran desde el Ejecutivo. El equipo de Biurrun ha decidido comenzar a condicionar la concesión de nuevas licencias de obra mayor al cumplimiento completo de las obras de urbanización. La responsabilidad de financiar las obras de paso, corresponde, según informes de los servicios técnicos municipales, a las Juntas de Compensación del Área Homogénea Sur y de la UE 16 Los Llanos (la zona de los alrededores del Casino). Además, según VxT el Tribunal Superior de Justicia de Madrid (TSJM) ha establecido que las conexiones exteriores del sector AHS son responsabilidad de la Junta de Compensación.

## RSM

**H**oy es un día importante para Boadilla en el que se da cumplimiento al compromiso que adquirimos con los vecinos de construir este segundo centro de salud. Esta infraestructura es de vital importancia para las familias de la localidad y está orientada a atender sus necesidades de atención primaria con servicios de calidad". Así de claro lo dijo el alcalde, Antonio González Terol el pasado 19 de septiembre, el día en el que se colocó la primera piedra de lo que será el nuevo Centro de Salud. Junto González Terol se encontraban el vicepresidente del Gobierno de la Comunidad de Madrid, Ignacio González, el consejero de Sanidad Fernández Lasquetty, así como numerosos vecinos.

Las obras han comenzado ya y tienen un plazo de ejecución de 14 meses. Cuentan con un presupuesto de ejecución de cuatro millones de euros que serán financiados a través del plan



El nuevo centro de salud era una demanda vecinal 'histórica'

## BOADILLA DEL MONTE

Infraestructuras

### Comienzan las obras del Centro de Salud

PRISMA de la Comunidad de Madrid. El segundo Centro de Salud contará con una superficie

de 1.640 metros cuadrados útiles, en la que se distribuyen cinco 15 consultas: cinco de medicina de

familia, cuatro de pediatría y seis de enfermería a las que hay que sumar una sala de urgencias, la consulta de matrona, fisioterapia y una sala de usos múltiples. Además, habrá una sala polivalente, otra de extracción y recogida de muestras y una sala destinada al ecógrafo. El edificio tendrá dos alas diferenciadas para medicina de familia y para pediatría, y en su construcción se tendrán en cuenta las posibles necesidades de pacientes y profesionales en accesibilidad y confort. Para atender a la población al nuevo Centro de Salud se incorporará una plantilla de ocho médicos, seis enfermeras y cuatro auxiliares administrativos.

El vicepresidente del Gobierno de la Comunidad de Madrid destacó que este centro va a permitir "que cada zona de Boadilla tenga su centro de Atención Primaria. Un ambulatorio que tendrá unas dependencias amplias, bien iluminadas y diseñadas para facilitar la movilidad de los pacientes con alguna discapacidad".



NOROESTE

UN OBJETIVO CADA VEZ MÁS COMPARTIDO  
POR LOS AYUNTAMIENTOS

## Recuperar los caminos de la Sierra

**L**os más de mil participantes que han asistido a las treinta marchas camineras que en los últimos meses se han organizado para la divulgación de los caminos serranos, están teniendo sus frutos. Los madrileños que acuden a estas citas organizadas por La Sociedad Caminera del Real de Manzanares y otras organizaciones sociales del noroeste, han conseguido con sus denuncias la reapertura de cinco caminos cerrados ilegalmente en **Torrelodones**, **El Escorial**, **Hoyo de Manzanares** y **Galapagar**. La crisis económica está ayudando a que los ayuntamientos potencien los caminos como recurso económico de cara al turismo de natu-

raleza. Los camineros apuestan por una Red de Rutas Naturales que recuperen los viejos caminos serranos y sus hitos patrimoniales, y están colaborando con varios consistorios para construir esa Red de Rutas del Real de Manzanares.

### Más reivindicaciones

De ahora en adelante se plantea la recuperación, entre otros, del Cordel de Hoyo y el del Gasco en **Torrelodones**, la colada de las Latas en **Galapagar**, el camino de La Isabela en **Las Rozas**, el del Chaparral en **Los Molinos**, el camino de la Dehesa de **Cerceda** y la Vereda del Atajo a **Collado Mediano**. La Sociedad Caminera celebra el aumento de la sensibili-



Puente árabe de la Alcanzorla sobre el río Guadarrama

dad de algunos ayuntamientos sobre los caminos públicos y su importancia como infraestructura para atraer un turismo interesado en el medio natural. Municipios como **Guadarrama**, **Los Molinos**, **Collado Mediano**, **Galapagar**, **Torrelodones** o **Mataelpino** "tratan de concretar una colaboración para la identificación, catalogación y puesta en valor de los caminos vecinales, como un paso necesario para su difusión de cara al turismo de naturaleza".

En poco más de dos años de actividad la Sociedad Caminera (sociedadcamineradelreal.org) ha logrado una notable implantación en los pueblos serranos en los que la creación de secciones locales camineras esta permitiendo abordar eficazmente la situación de los caminos de cada municipio. Más de trescientas personas disfrutan de las convocatorias abiertas y colaboran en la divulgación de los valores naturales, paisajísticos y culturales que rodean los viejos

caminos. Se constata, así, el interés creciente de los vecinos por conocer los alrededores de los pueblos y el patrimonio que los jalonan.

### Investigaciones camineras

Además de continuar con la divulgación de las sendas, "queremos profundizar en la investigación del patrimonio de nuestros pueblos: puentes medievales, molinos de agua, apriscos, caceras, calzadas, palacios, presas, fortificaciones y demás huellas de nuestra historia", apuntan desde la asociación. Fruto de esa investigación es, por ejemplo la identificación del puente de la Alcanzorla, sobre el río Guadarrama, como un puente árabe, construido en el S. X, por Abde-rramán III para proteger Magerit y Toledo de las incursiones cristianas. El puente, pese a que todavía se le sigue considerando como romano, formaba parte de la red de comunicación militar árabe paralela a las atalayas.

Cala-millor

www.pasteleriacalamillor.es

Tel. 916 397 302  
Fax. 916 399 850  
Tel. 606 291 308

Tradición y Calidad

MAJADAHONDA C/ Las Norias, 23 y C/ Mises, 6 • BOADILLA DEL MONTE Avda. Infante Don Luis, 10 • LAS ROZAS Avda. Camilo José Cela, 9 (Parque Empresarial)

RECÓGE TU EJEMPLAR DE SIERRA MADRILEÑA EN PASTERERÍAS CALA MILLOR

**JOSÉ CONESA**, PRESIDENTE DE ADESGAM

## “Tenemos que darnos cuenta de lo importante que es poner en valor nuestro patrimonio”

**ALICIA BRAVO**  
José Conesa, ha sido elegido de nuevo presidente de la Asociación de Desarrollo Sierra de Guadarrama Alto Manzanares (ADESGAM). Está convencido que el desarrollo turístico responsable de la comarca a la que pertenece, es el camino a seguir para que Becerril, Navacerrada, Alpedrete, Cercedilla, Collado Mediano, El Boalo-Cerceda-Mataelpino, Guadarrama, Hoyo de Manzanares, Los Molinos, Miraflores de la Sierra, Morzarzal y Soto del Real tengan futuro. “Intento transmitir a nuestros municipios el concepto de comarca, la puesta en común de estrategias y proyectos que nos sirvan de motor económico para la dinamización de nuestra economía”. Esa es la línea que ha seguido y que va a seguir transmitiendo en ADESGAM y en todos los foros a los que acuda, y sobre todo, a los ciudadanos.

“Tenemos el Plan Estratégico

de Desarrollo Turístico 2014 que junto con la Comunidad de Madrid pretendemos poner valor. Es un proyecto donde el Gobierno regional tendrá que desviar de alguna forma fondos para desarrollarlo. Nuestro planteamiento es canalizar esos fondos para el desarrollo turístico de nuestra comarca”.

### ¿Hay dinero para ello?

La crisis está frenando todo pero no significa que nos pare. Lo que sí va a hacer es ralentizarnos. Necesitamos financiación que proviene de la Comunidad de Madrid, pero ahora la Comunidad tiene unas limitaciones. Tenemos que pensar que las desbloqueará en algún momento.

### ¿Qué se ha hecho hasta el momento?

Adesgam ha realizado desde su fundación una puesta en valor de todo el patrimonio turístico que tienen nuestros pueblos. Hay muchos ejemplos, desde fuentes, monumentos,... en torno a los tres millones de euros de inver-



sión. Ahora hay que plantear el desarrollo de una industria turística que va acompañada de campañas de concienciación, como por ejemplo, de recogida de vidrios, de aceite vegetal, ... para que en el fondo, nuestros vecinos vayan educándose en lo que debe ser una comarca ejemplar en cuanto al respeto del medio ambiente y convivencia.

¿Los empresarios de hostelería se quejan amargamente de

la poca ayuda financiera que obtienen de las administraciones?

El empresario, a veces, no tiene conciencia de los recursos que hay a su alcance y por eso no los sabe aprovechar. Y personalmente creo en el liberalismo. No podemos estar las administraciones subvencionando todo el desarrollo comercial de la iniciativa privada. Creo que ese no es el camino. La iniciativa privada tiene que bus-

carse su camino, sus recursos, y las administraciones tienen que estar para poner el marco de actuación donde la iniciativa privada desarrolle sus proyectos.

¿Los ciudadanos llegarán a sentirse parte interesada de la comarca?

Es una labor de siembra. No digo que sea fácil, pero al final nos tenemos que convencer todos que ese es nuestro futuro. Poco a poco ese sentimiento está en la calle. Se empieza a palpar esa conciencia y además es que no nos va a quedar otra. Estamos compartiendo una identidad, algo que tenemos en común: el desarrollo de unos recursos naturales propios como es la Sierra de Guadarrama para obtener un fin último, el desarrollo de una industria turística.

¿Por qué hay ayuntamientos que aún no ponen en valor su patrimonio?

Provenimos de unos tiempos de bonanza donde todo ha valido, donde el dinero entraba con facilidad. Los ayuntamientos hemos estado viviendo en una nube de verano. Ahora viene la realidad y ahora hay que poner en marcha una serie de iniciativas que nos hacen ver lo que nos rodea. Tenemos que cambiar. Tenemos que darnos cuenta de lo importante que es poner en valor los patrimonios que tenemos y explotarlos de alguna forma.



## Ayuntamiento de Collado Mediano

### ULTIMAS PLAZAS EN LOS CURSOS Y TALLERES DEL CENTRO CULTURAL



El próximo día 1 de Octubre darán comienzo los cursos y talleres de la Casa de Cultura de Collado Mediano. Para este curso 2011/2012, son más de 20 las actividades ofertadas, entre las que se encuentran algunas de nueva creación como la Escultura, el taller de hábitos saludables en Nutrición y Curso de Salud Integral.

Quedan plazas disponibles en los siguientes talleres de adultos:

CERAMICA	IKEBENA
TRABAJOS MANUALES	NUTRICION
TALLER LITERARIO	SALUD INTEGRAL
ESCALURA	

Y para niños:  
TEATRO

Puedes pasar a formalizar tu matrícula en cualquiera de ellos en la Casa de Cultura, en horario de 16.30 a 21 horas.

Puedes consultar el PROGRAMA COMPLETO en [www.aytocoladomediano.es](http://www.aytocoladomediano.es)

EL SENADO INSTA AL GOBIERNO A FOMENTAR LA SEGURIDAD EN LOS TRAYECTOS ESCOLARES

## Camino al cole seguro

**ALICIA BRAVO**  
Las entradas y salidas de los colegios e institutos son caóticas. Multitud de vehículos aparcan a la misma hora en espacios que en muchas ocasiones no son suficientes. La doble fila, atascos, y lo más importante, niños cruzando por pasos de cebra que en momentos se convierten en peligrosos debido a la imprudencia de conductores que no respetan los límites de velocidad. Poner policías en cada uno de los centros escolares y en cada puerta de acceso a los mismos, es casi imposible. Igual que dejar ir al niño solo a la escuela.

El Senado acaba de aprobar una enmienda en la que insta al Gobierno, en colaboración con las comunidades autónomas, ayuntamientos y comunidades educativas, a fomentar y apoyar el 'Camino Escolar Seguro'. Una iniciativa cuyo fin es aumentar la seguridad de los menores que se desplazan desde sus domicilios hasta los centros educativos, ya sea a pie o en transporte, solos o acompañados. Se pretende "mejorar la movilidad sostenible, la autonomía personal, el ejercicio físico y la relación con su entorno a través de medios de desplazamiento saludables y no contaminantes". Es decir, fomentar que los niños puedan acudir al colegio andando, en bicicleta o en transporte público para conseguir "cambiar el modo en el que nos desplazamos y reducir las situaciones de riesgo del colectivo infantil como usuario de las vías públicas".

El 'Camino Escolar Seguro' contempla la puesta en marcha de medidas relacionadas con el tráfico y la Seguridad Vial como la reducción de la velocidad de los vehículos en el entorno escolar, a través de una señalización adecuada, o la restricción de aparcamiento en las aceras de acceso a los centros; y el urbanismo, como la supresión de barreras arquitectónicas, el uso de pavimentos antideslizantes,

la colocación de mobiliario urbano que no dificulte el tránsito peatonal o la ampliación de aceras en los accesos a los centros, entre otras medidas. En definitiva, cambios en los entornos escolares que propicien que dejemos el coche en casa y que nuestros hijos puedan acudir a la escuela sin peligro. Para ello, se exige el análisis de las necesidades y expectativas de los padres, alumnos, profesores, policías..., un diagnóstico del entorno, un sistema de seguimiento para su mejora y un apoyo económico.

### Proyecto piloto en Las Rozas

El municipio roceño ha sido uno de los primeros en el noroeste de la región en hacer algo al respecto. De momento y en colaboración con el Consorcio Regional de Transportes, ha puesto en marcha un proyecto piloto que se desarrolla en el colegio Zola. Se pretende descongestionar los accesos al centro, muy saturados en hora punta, a través de aparcamientos disuasorios para los padres. Éstos se han situado en las cercanías del centro educativo, en la UNED y en el polideportivo de Entremontes. Los aparcamientos cuentan con zonas acotadas con conos y señales desde las que los niños pueden acceder de manera tranquila y segura, ya que los recorridos están vigilados por policías locales y monitores que controlan el tráfico en las intersecciones con las carreteras, evitando riesgos en los pasos de cebra.

El equipo de Gobierno está estudiando extender la iniciativa a otros centros educativos. En la localidad hay centros escolares que están situados en plena vía de servicio de la A-6 o en lugares con escasas plazas de aparcamiento con la Avenida de Atenas, o el Camino Viejo de Madrid.

Además, se está fomentando el uso de la bicicleta entre los escolares instalando aparcamientos para bicis en los colegios e institutos que cuentan con carriles para tal fin.



El respeto al peatón infantil es fundamental para que este tipo de iniciativas progresen

La ciudad más  
limpia no es la  
que más se  
limpia...



sino la que  
menos se  
ensucia



  
COLLADOVILLALBA  
AYUNTAMIENTO

COLLADO VILLALBA  
ES DE TODOS

## EQUINOTERAPIA

# Montar una nueva vida

La relación del hombre con el caballo es tan antigua como el hombre mismo. Este animal ha contribuido, en gran medida, al desarrollo humano. Le ha permitido desplazarse a grandes distancias, ha colaborado en las tareas agrícolas, ha sido pieza fundamental en las batallas y ha sido símbolo de poder. Esa relación fue avanzando, y el hombre descubrió que el movimiento del caballo beneficia a los seres humanos con problemas físicos psíquicos, sensoriales y de comportamiento...

La palabra hipoterapia proviene del griego *ἵππος* (Hippus) que significa caballo y 'terapia' que significa tratamiento, es decir tratamiento mediante el caballo.

La hipoterapia (equinoterapia) se practica desde que los griegos (Hipócrates, en el año 460 a.c.) comenzaron a aconsejar la práctica de la equitación como una manera de mejorar el estado anímico de personas con enfermedades incurables.

En el S. XVII algunos médicos

recomendaban montar todos los días a caballo para tratarse la gota.

La hipoterapia clásica en Europa (año 1960), refleja el modelo Alemán muy extendido, donde el movimiento del caballo y la respuesta del paciente constituyen el tratamiento. Desde entonces, fue desarrollándose por todo el mundo la aplicación terapéutica del caballo.

Empezó en Dinamarca, donde Lisa Hartel (deportista) enfermó de poliomielitis y su fisioterapeuta, la señora Bodiquer, acometió la rehabilitación de su paciente mediante la equitación. En poco

más de un año, Lisa participó en las pruebas de doma en las Olimpiadas de Helsinki, y obtuvo la medalla de plata. Años después, logró en Tokio el mismo título.

En España se está empezando a desarrollar esta técnica, aunque existen pocos profesionales preparados para aplicarla.

"Entendemos por hipoterapia la actividad terapéutica utilizada para la rehabilitación de pacientes con enfermedades neurodegenerativas y traumatológicas, entre otras patologías, a través del paso cadencial del caballo", según explican en uno

de estos centros. Para esto se aprovechan los movimientos tridimensionales del caballo, que estimulan músculos y articulaciones, ya que los movimientos del caballo son los únicos semejantes a los humanos.

Un caballo al paso transmite al jinete 110 impulsos por minuto, en una serie de oscilaciones tridimensionales: avance y retroceso, elevación y descenso, desplazamiento y rotación.

El jinete recibe a través del dorso del caballo, un masaje producido por las vibraciones generadas por el movimiento cadencial



TEXTO: FLAVIA C.



## UNA ACTIVIDAD PARA TODOS

Los pacientes que buscan los beneficios de la equinoterapia son niños y adultos con alteraciones como:

Disturbios psíquicos y emocionales: autismo, fobias, psicosis.

Alteraciones comportamentales: agresividad, nerviosismo, estrés, timidez, insomnio, hábitos sedentarios.

Retraso en el desenvolvimiento, problemas de aprendizaje, inadaptación social.

Disfunciones neurológicas con alteraciones motoras: parálisis cerebral, accidente vasculocerebral, traumatismo craneoencefálico.

Síndromes diversos: síndrome de Down, síndrome de Rett.

Problemas sensoriales: visuales, auditivos y fonológicos.

Problemas ortopédicos: alteraciones y desvíos posturales,

déficits del equilibrio, degeneraciones articulares, secuelas de traumatismos, amputaciones, deficiencias congénitas.

Patologías reumáticas: artritis reumatoide adulta e infantil, gota.

Problemas respiratorios: asma, bronquitis, enfisema, patologías pulmonares obstructivas crónicas, secuelas quirúrgicas y/o traumáticas.



La equinoterapia lleva un largo camino recorrido en muchos países europeos. Sin embargo, se puede decir que en España no ha hecho más que comenzar

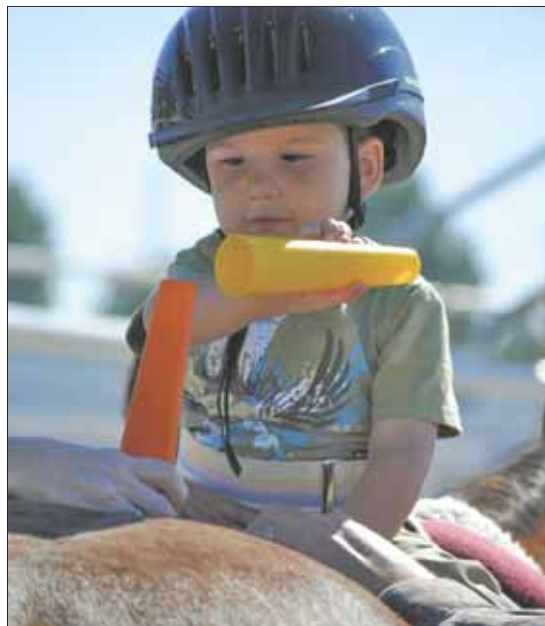

del animal, que recorren desde el cóccix hasta la coronilla, pasando por la columna vertebral. Esto incita el movimiento activo del jinete, le provoca acción muscular y le despierta los reflejos.

#### Algunas diferencias

Es importante diferenciar equinoterapia de equitación terapéutica y equitación adaptada.

La equinoterapia es una forma de trabajo integral y complementaria de rehabilitación, educación y reeducación para las personas

con necesidades especiales, que procura su mejor calidad de vida y favorece su inclusión en la sociedad.

Se pretenden optimizar en las personas con necesidades especiales sus habilidades artísticas y deportivas, logrando así un beneficio a nivel neurológico, mental físico y social. Además, se busca la integración del individuo en un ámbito novedoso, para él mismo como para su familia, incluyendo actividades recreativas. Las capacidades y talentos de cada in-

dividuo será reconocido a todo nivel y esto se reflejará en una mejora de su forma de ser y su confianza.

La equinoterapia no es un aprendizaje de la equitación, es una terapia desarrollada para mejorar los aspectos físicos, psicológicos, educativos y sociales del paciente. Influye en toda la persona, y su efecto en todo el cuerpo es profundo. Se realiza con niños o adultos que tienen discapacidades físicas o psíquicas graves. El paciente no tiene ningún

control sobre el caballo y es el fisioterapeuta el encargado de promover la mejora de su estado físico y controlar su seguridad.

En la equitación terapéutica el sujeto puede montar casi sin ayuda bajo la supervisión de un monitor especializado que conoce los objetivos que se deben trabajar con cada paciente.

La equitación adaptada va dirigida a personas que tienen o pueden llegar a tener un buen nivel de equitación, pero necesitan material adaptado para realizarla.

No se trata, por tanto, de dar un simple paseo a caballo. La terapia a caballo ofrece un abanico muy amplio de posibilidades a personas con problemas de comportamiento, físicos, psíquicos y sensoriales.

Ofrecer la oportunidad de montar a caballo y rehabilitar o reeducar a personas con discapacidad, no es sólo ofrecer una terapia, es dar una posibilidad de vivir una vida diferente y hacer surgir en su interior la alegría y las ganas de vivir.

## DÓNDE SE PRACTICA

#### Ecudoma

Ctra. de San Agustín del Guadalix a Colmenar Viejo (M-104), Km. 6,400. Tel.: 625 65 61 65. ecudoma@ecudoma.com

#### Fundación Caballo Amigo

Club Hípico San Luis. Villafranca del Castillo. Tel.: 902 367 644 info@caballoamigo.org

#### Caminos de Herradura

Paseo de la Ermita, 62. Becerril de la Sierra. Tel.: 91 853 74 50 info@caminosdeherradura.com

#### Centro deportivo militar

La Dehesa Carretera A-5, salida c/ Aytona (Km. 8,800). Cuatro Vientos. Tel.: 91 509 00 13

#### Cruz Roja

(Pozuelo de Alarcón) Puntualmente, ofrece cursos de equinoterapia. Avda. Juan XXIII, 6-8. Pozuelo. Tel.: 91 532 55 55

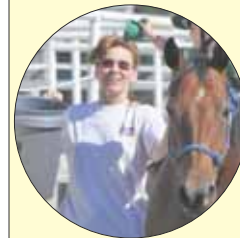

## actividadescentroeducaciónambiental

(Llamar para información y cita previa)

### UN PASEO POR LAS NUBES

**Sábado 30 septiembre.** El Arboreto nos invita a introducirnos en el complejo y apasionante mundo de la meteorología y descubrir su importante influencia en la vegetación. Asociada a la estación meteorológica, se mostrarán las técnicas de estudio del clima, variables que se analizan y la interpretación de los datos.

A las 11:00 h. +8 años



**C.E.A. ARBORETO L.CEBALLOS. TEL.918982132**

### SENDA TEMÁTICA ENTRE PINO SILVESTRE

**Sábado 1 octubre.**

El Centro de Educación Ambiental nos enseñará a través de una excursión de dos horas de duración, la importancia de los seres vivos que existen en el ecosistema del Valle de la Fuenfría, en Cercedilla. Dificultad baja.

A las 12:00 horas. + 12 años.



**C.E.A. VALLE DE LA FUENFRÍA. TEL.918522213**

### DÍA DEL LOBO

**Sábado 24 de septiembre.**

Descubre las actividades que ofrece el Centro de Educación Ambiental para conocer más y mejor al lobo ibérico y su conservación.

Podrás participar en charlas, talleres de rastros, cuentacuentos para niños y mucho más.



**C.E.A. MANZANARES. TEL.918539978**



El yacimiento de Pinilla, donde se han encontrado restos del primer niño neandertal de la región

## ▲ ▲ ▲ POR LA REGIÓN

### LA COMUNIDAD DE MADRID CUENTA CON 14 YACIMIENTOS VISITABLES

## EL 'VALLE DE LOS NEANDERTALES'

No habrá que esperar miles de años para poder visitar el yacimiento arqueológico de **Pinilla del Valle**, uno de los tres yacimientos de la región donde se pueden contemplar restos de homínidos anteriores a nuestra especie. El Gobierno regional quiere crear un yacimiento visitable en la zona de Pinilla llamada el Calvero de la Higuera para facilitar el conocimiento de esta zona a todos los madrileños y visitantes de la región.

En este lugar se está desarrollando actualmente la décima campaña de excavaciones, que precisamente estos días ha sido noticia por haberse hallado un individuo de unos dos años de edad que vivió hace más de 40.000 años. Las piezas encontradas apa-

rentemente de un mismo Homo neanderthalensis, tal vez una niña, fueron descubiertas en el yacimiento Cueva Descubierta, en el que también se han encontrado diversos restos paleontológicos y herramientas fabricadas en piedra. En esta misma cueva han aparecido multitud de restos de fauna pleistocena, como el uro o Bos primigenius, antepasado del actual toro.

Estos hallazgos convierten al Calvero de la Higuera en único en toda la región, porque los tres yacimientos con restos fósiles de homínidos anteriores a nuestra especie se encuentran aquí, a escasos metros de distancia los unos de los otros. En Cueva del Camino aparecieron dos molares de los años 80 y en Cueva de la Buena Pinta se descubrieron otros dos

molares más. En toda España no llegan a 20 las zonas con restos de Homo neanderthalensis.

### Yacimientos visitables

A medio plazo, Pinilla del Valle se sumará a los catorce yacimientos ya visitables: la necrópolis medieval de Sieteiglesias (Lozoyuela-Navas-Sieteiglesias); la necrópolis visigoda de Remedios (Colmenar Viejo); el conjunto arqueológico de la Dehesa de la Oliva (Patones); **la Calzada romana de Galapagar**; el hábitat carpetano de Miralrío (Rivas-Vaciamadrid); la

ciudad romana de Complutum, que incluye el Foro, la trama urbana y la Casa de Los Grifos (Alcalá de Henares); el yacimiento romano de El Encín (Alcalá de Henares); la casa romana de Hippolytus (Alcalá de Henares); el castillo medieval de Arroyomolinos (1ª Fase); **Caminería histórica del Valle de la Fuenfría (Cercedilla)**; la Iglesia del Buen Suceso, en la estación de Cercanías de Sol (Madrid); la Plazuela de los Caños del Peral, en la estación de Ópera de Metro de Madrid; y el Antiquarium y Paseo Arqueológico del Palacio Arzobispal, en el recinto amurallado de Alcalá de Henares.

Con respecto al resto de los yacimientos ya conocidos, en el Abrigo de Navalmaillo, campamento que ocuparon los neandertales hace más de 70.000 años, se ha continuado trabajando en la ampliación de la superficie de excavación donde se encontraron más instrumentos para sus actividades (como lascas, denticulados o raederas) y de la fauna que consumieron (principalmente rinoceronte de estepa, uros y caballos). Y en la Cueva de la Buena Pinta, antiguo cubil de hienas frecuentado en ocasiones por los mismos homínidos, el equipo de investigación ha comprobado que el área de actividad humana fue más extensa de lo que se pensaba.

SE VENDE  
**PARCELA**  
EN ROBLEDO  
DE CHAVELA

Tel.: 686 953 909

Las vistas del salón...  
y del porche  
y de mi habitación



### OPORTUNIDAD ÚNICA

OPCIONES DE COMPRA:  
sólo la parcela: 88.300 €  
(último precio).

Con proyecto visado y licencia de obras  
(para empezar a construir): 110.000 €



1.300 m<sup>2</sup> en el borde de la Urbanización Río Cofio  
frente a Zona de Especial Protección de Aves  
(monte Santa Catalina).

A 15 min. de San Lorenzo de El Escorial.  
Con club social, piscina,  
pistas deportivas y vigilancia.  
RENFE y autobuses a Madrid.

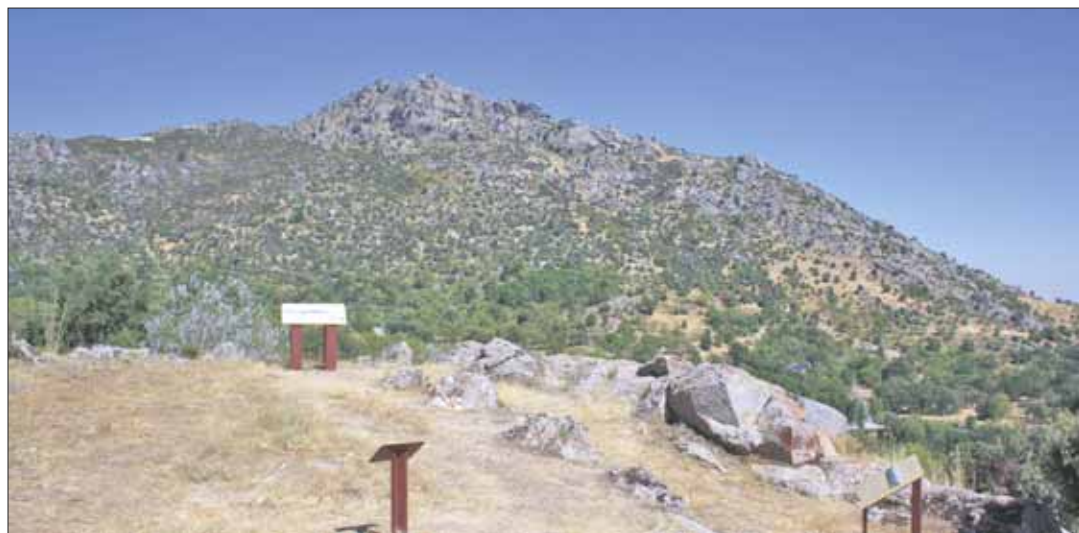

## ▲▲▲ POR ZARZALEJO

### SENDA DE LA FUENTE DEL VENERO

# A LOS PIES DE LAS MACHOTAS

**A.B.** El descenso desde el Puerto de la Cruz Verde hacia el pueblo de Zarzalejo es uno de los más bonitos de la Sierra. El paisaje que nos acompañará durante toda esta excursión nos dejará con las ganas de volver otras muchas veces. Descubrir sus múltiples sendas y caminos es casi una obligación para todos los amantes del senderismo. Una de estas sendas es la que discurre por una vereda con ligera pendiente de bajada por lo que es muy có-

moda para hacer en familia o para los que no estén acostumbrados a largas caminatas. Por el paisaje que en todo momento nos acompaña, merece la pena haber venido hasta aquí. La caminata termina en un mirador, llamado de la Fuente Venero convertido en Área Temática. Aquí podremos conocer la flora y fauna que nos rodea. Durante nuestro recorrido descubriremos además un antiguo puente de piedra donde va a parar la mayor parte de las aguas que manan de las fuentes y



manantiales del pueblo.

#### El roquedo de Las Machotas

Durante la ruta no perderemos de vista la majestuosidad del doble monte de Las Machotas, de 1.140 metros, dos picachos que son el símbolo de la localidad y fuente de recursos durante siglos. El roquedo es un peculiar berrocal que se extiende desde la cumbre de ambas Machotas. Se caracteriza por el curioso modelado de los afloramientos de roca granítica con grandes bloques de piedras

dispersas por todo el área. Al pie de la Machota Chica se encuentra gran número de canteras. Las piedras utilizadas en algunos elementos del Área Temática como la fuente, se denominan costeros. En ellos se observan las marcas de las perforaciones de los barrenos para cortar la roca en las canteras.

La senda comienza detrás del Ayuntamiento o bien bajando hacia Zarzalejo Estación a mano derecha se encuentra el área temática desde donde sale también el camino.

#### POR LAS ROZAS

### 40 años de disfraces

No se trata de una Gymkhana cualquiera, ni siquiera de un desfile de disfraces normal. Lo que se va a encontrar el sábado 24 de septiembre por las calles de este municipio, si es que decide visitarlo, es mucho humor y mucha imaginación. La Gymkhana humorística retoma una vez más, y ya van cuarenta, las calles roceñas. Más de dos horas de risas y carcajadas protagonizadas por los grupos que decidan participar y que quieran conseguir alguno de los premios que se van a dar al mejor disfraz, y a la consecución de las pruebas. Precisamente este año serán seis las pruebas de calle donde los participantes demostrarán sus habilidades frente a los retos expuestos. La prueba final desafiará al intelecto y la rapidez mental y este año además, existirá una prueba especial que será desarrollada por los participantes durante todo el recorrido con su culminación en el escenario de la plaza del Ayuntamiento. No lo olvide, a las 18:00 horas en la calle Real.

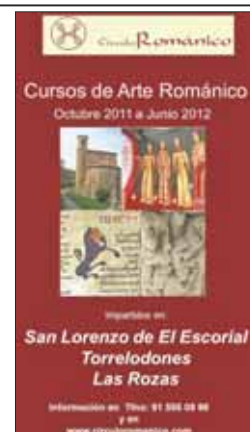

Atención y servicios de calidad  
al alcance de todos

Riosalud ofrece a los mayores todo lo que  
se necesita para disfrutar de la vida

Tlf 91 630 20 13 [www.riosalud.es](http://www.riosalud.es)  
Camino real 2 · Urb. Molino de la Hoz · 28232 Las Rozas (Madrid)

**RIOsalud**

★★★★★  
Residencia para mayores  
Centro de día





 **COMUNIDAD DE MADRID**

*Se finalizará la recuperación paisajística del Puerto de Navacerrada*

LA CONSEJERÍA PREPARA UN PLAN DE SANEAMIENTO Y PUESTA EN VALOR DE LOS BOSQUES DEL NOROESTE

## Medio Ambiente y vivienda para la creación de empleo

**A. BRESSANELLO**  
La consejera de Medio Ambiente y Ordenación del Territorio, Ana Isabel Mariño, ha comparecido en la Asamblea de Madrid para hacer públicos los ejes principales de la Consejería en la presente legislatura, que estará marcada por la austeridad, pero que “seguirá acometiendo iniciativas pioneras, desde la imaginación y la colaboración público-privada, centradas en la calidad de vida y prosperidad de todos los ciudadanos, persiguiendo que Madrid siga encabezando la recuperación y liderando los niveles de riqueza, empleo y bienestar”.

Según explica Mariño, “vamos a movilizar los recursos presupuestarios y los instrumentos con que cuenta esta Consejería para promover iniciativas ambientales, urbanísticas y de vivienda que impulsen la actividad económica y la generación de empleo. Este objetivo concentrará la mayor parte de nuestros esfuerzos como una prioridad insoslayable”.

La consejera desganaó importantes proyectos que van a avanzar en la protección del medio ambiente en esta legislatura, y que incluyen, entre otros, un plan de saneamiento y puesta en valor de los bosques madrileños, especialmente en las zonas Norte y Oeste de la región. En este sentido, la titular de Medio Ambiente destacó que este proyecto propiciará la creación de nuevos puestos de trabajo directos, fundamentalmente entre la población rural.

Además, el Gobierno regional impulsará el desarrollo rural, un Plan Integral de apoyo a la industria agroalimentaria, y avanzará en proyectos de I+D para la modernización del sector. Seguirá apoyando de manera incondicional el sector agrícola y ganadero con proyectos de modernización que mejoren su rentabilidad.



*Ana Isabel Mariño en la última comisión de Medio Ambiente*

Por último, en materia medioambiental, Mariño avanzó que en esta legislatura se concluirán las labores de **recuperación paisajística del Puerto de Navacerrada** y de la Casa de la Montaña, y se empezarán las obras en la zona noroeste del **nuevo Club de Campo en la finca El Garzo** de Las Matas (Las Rozas).

La Consejería tiene previsto aprobar en esta legislatura importantes leyes, como la Ley de Urbanizaciones Sostenibles, la Ley de Cooperativas de Vivienda para mejorar su seguridad jurídica, o una Ley de Patrimonio Natural y Biodiversidad, que pondrá al día la normativa y aportará claridad en materia de espacios protegidos, embalses, caza y pesca, regulación forestal y especies de fauna y flora.

## Movilidad ¿Para qué?

**A. BRESSANELLO**  
Pues para muchas cosas, y todas beneficiosas para el medio ambiente (y la salud). Días atrás, varios municipios del Noroeste madrileño han dedicado tiempo y algo de dinero a promocionar hábitos de transporte ‘saludables’ entre los vecinos del Noroeste: actividades deportivas, paseos en bicicletas de alquiler, circuitos de patinaje... Todo vale con tal de conseguir transformar nuestros hábitos. Por eso, entre todas estas actividades, localidades como **Boadilla del Monte** prepararon circuitos realizados para vehículos y bicicletas eléctricas. Los

vecinos y visitantes pudieron probarlos, conocer sus características y disfrutar de las ventajas de estos vehículos sin emisiones de efecto invernadero.

El Consorcio de Transportes quiso estar presente en la iniciativa, destinada también a ‘cambiar el chip’ de muchos ‘gasóleo-dependientes’ que aseguran no saber vivir sin coche. Tal vez, ese sea el lado oscuro de las urbanizaciones repletas de chalets unifamiliares. El transporte público sigue siendo una de las mejores alternativas para no contaminar, descongestionar las carreteras... Y el aire que respiramos todos.

*El viceconsejero de Presidencia e Interior, Luis Armada, y el alcalde, Antonio González, en la Semana de la movilidad de Boadilla del Monte*



## El Zoo y el rinoceronte

**RSM**  
El Zoo Aquarium de Madrid ha celebrado el Día Internacional del Rinoceronte para llamar la atención sobre la situación de este animal. Siendo uno de los animales emblemáticos de la conservación, se encuentra en peligro de extinción.

Según el Zoo, este animal se enfrenta a una crisis sin precedentes que ha evolucionado desde la caza furtiva a bandas organizadas con armas de última generación. La

principal causa es la creciente demanda generada por la medicina tradicional en el este de Asia. Las especies más afectadas son las africanas (más de 800 rinocerontes muertos en África en los últimos tres años).

El Zoo se ha unido a esta llamada de atención y ha programado varias charlas educativas, material biológico y talleres para concienciar al público sobre su problemática y difundir un mensaje de conservación y esperanza.

## NUTRICIÓN

La sal  
¿Amigo o enemigo?

Es el condimento diario que utilizamos para realzar el sabor de nuestros platos, está compuesta en un 95% por cloruro sódico (NaCl).

La organización Mundial de la Salud (OMS), lleva años alertando del elevado consumo de sal que realiza la población y de la urgencia de reducir la cantidad de sodio que se ingiere, a fin de prevenir la alta incidencia de enfermedades cardiovasculares, hipertensión, arterioesclerosis e infartos que provoca su consumo. El 80% de los españoles consume hasta 9,7 gramos de sal por persona y día (casi el doble de lo recomendado por la OMS); las enfermedades cardiovasculares son responsables de más del 33% de las muertes ocurridas cada año en nuestro país.

El 75% de la sal que ingerimos procede de los alimentos procesados. La sal es un condimento barato que realza los sabores, actúa como conservante alargando la vida útil de los alimentos y además, es un generador de apetito, efecto aprovechado por la industria para incitar a un mayor consumo de sus productos elaborados (aperitivos, salsas, patatas fritas, embutidos, quesos, sopas instantáneas, dados de caldo, refrescos, pasteles, etc.).

Para reducir su ingesta y prevenir la incidencia de enfermedades crónicas, debemos reducir la compra de productos elaborados, y la cantidad de sal que añadimos a los platos que cocinamos. Un truco sencillo: utilizar sal fina en la cocina y añadirla a los alimentos utilizando sólo dos dedos, el pulgar y el índice, así controlamos mejor la cantidad de sal y consumimos menos.

Por suerte, existe una amplia gama de productos saludables que podemos utilizar para sustituir el salero de nuestra mesa, como pueden ser el uso de hierbas aromáticas, semillas, aliños, salsa de soja, Tamari (apta para celíacos), Herbamare (mezcla de sal marina, hortalizas frescas y plantas aromáticas) que encontraremos en herbolarios y cada día en más supermercados.

CRISTINA DELGADO  
Asesora nutricional  
cdelgado@70h2o.com

Piensa con el  
corazón

**A. BRESSANELLO**  
Llega el otoño, y también el día mundial del corazón. El 29 de septiembre sirve para recordarnos que las enfermedades cardiovasculares (infarto de miocardio o accidente vascular cerebral - AVC) son las más mortíferas del mundo. Se calcula que cada año terminan con 17,1 millones de vidas. Eso sí, el 80 por ciento de los infartos de miocardio y de los AVC prematuros son prevenibles. El objetivo de esta 'celebración' es dar a conocer los métodos para reducir al mínimo los factores de riesgo, como mantener el peso

corporal controlado (60 min. de ejercicio diario), una dieta sana (poca sal y azúcar, frutas, verduras, carne magra, pescado, legumbres) y hacer ejercicio regularmente (30 min./día mantienen el sistema cardiovascular en forma). Como es lógico, hay que olvidar el 'maldito' tabaco (en un año sin fumar, el riesgo se puede reducir a la mitad).

Para verificar y controlar el riesgo cardiovascular basta con medirse la tensión arterial, y el azúcar y los lípidos en la sangre... No es muy complicado ¿No? ¡Feliz día! ¡De corazón!



## ALPEDRETE

## Mitos sobre la diabetes

La Asociación de Diabéticos de la Sierra de Madrid (ADISA Madrid) organiza, junto al Ayuntamiento de Alpedrete, una charla bajo el título: 'Mitos sobre la diabetes: las preguntas que siempre nos hacemos', que tendrá lugar el 24 de septiembre, a las 11:00 h., en el Centro de Mayores ubicado en la Plaza de la Constitución.

La charla será impartida por la doctora Cristina de la Mata, endocrina y especialista en diabetes y alimentación, quien tratará de una manera cercana los temas que más preocupan a las personas con diabetes y a sus familiares:

- Qué se puede hacer por la diabetes además de lo que indican los médicos.
- Cómo evitar el miedo al futuro en las personas con diabetes y sus familias.

- ¿Hay diabetes 'buenas' y 'malas'?
- La importancia de la alimentación para una buena autogestión de la diabetes.
- ¿En qué se parecen la diabetes tipo 1 y la diabetes tipo 2?
- La transición del tratamiento con medicación oral en diabetes tipo 2 al tratamiento con insulina: barreras y temores en los pacientes y médicos.
- La diabetes en los niños y la angustia de sus padres.

El objetivo de este encuentro es acercar respuestas claras, en un ambiente cordial y distendido, a las preguntas que cada día surgen en las familias con familiares diabéticos. Por ello, el Ayuntamiento de Alpedrete y ADISA animan a todas las personas relacionadas con la diabetes, de forma directa o indirecta, a asistir a la cita.

## FENG SHUI

## Orientaciones favorables



PATRICIA MILLER  
Consultora  
Feng Shui

Es de suma importancia en la aplicación de Feng Shui, asegurar que tu casa esta orientada en una dirección favorable y de ese modo, atraerás salud, abundancia y amor a tu hogar. Nuestra fecha de nacimiento determinará las características de nuestra chi vital. Para calcular la formula, debemos basarnos en el calendario chino que suele empezar el 4 de febrero cada año. Es decir, el año chino transcurre de febrero a enero y no de enero a diciembre como nuestro calendario.

Los nacidos entre el 1 de enero y el 4 de febrero, deben tomar el año anterior para calcular su número Ming Gua. Por ejemplo, alguien nacido el 01/02/1950 debe calcular su número con el año 1949.

Para hombres: sumar todos los números del año de nacimiento hasta reducir a un dígito; luego se resta de 11. Ejemplo: hombre nacido el 20/09/1957.  $1 + 9 + 5 + 7 = 22$ .  $2 + 2 = 4$ .  $11 - 4 = 7$ . Su número Ming Gua es 7.

Para mujeres: sumar los números del año de nacimiento hasta reducir a un dígito; luego sumamos 4 a este resultado. Ejemplo: mujer nacida el 27/12/1958.  $1 + 9 + 5 + 8 = 23$ .  $2 + 3 = 5$ .  $5 + 4 = 9$ . El número Ming Gua es 9.

El número 5 no tiene dirección; si el resultado diera 5, entonces para los hombres usamos el 2 y para mujeres, el 8.

Direcciones favorables:

1 - Norte; 2 - Sur oeste; 3 - Este; 4 - Sureste; 5 (para hombres el 2, para mujeres el 8); 6 - Noroeste; 7 - Oeste; 8 - Noroeste; 9 - Sur.

Quando nos orientamos en la dirección correcta nuestro chi se fortalece, nuestro cuerpo funciona mejor y el chi de la tierra nos favorece ayudándonos en nuestros esfuerzos de vida.

pmiller\_40@yahoo.com

publicidad@sierramadrid.es

llame ahora  
Tel.  
91.710.50.73

CONCESIONARIO OFICIAL  
JOYERÍA CASA JUAN  
c/ Real, 19  
28400 Collado Villaiba  
Tel.: 91 850 25 80

www.joyeriacasajuan.es

VICTORINOX  
SWISS ARMY

Cursos de Arte Románico  
Octubre 2011 a Junio 2012

San Lorenzo de El Escorial  
Torrelodones  
Las Rozas

Información en: Tlf: 91 208 30 06  
www.cursosromanticos.com

▲ LAS ROZAS

# Las fiestas se llenan de estrellas



avalanch



maldita nereea



carlos baute

**PATRICIA ANIDO**  
Avalanch, Carlos Baute y Maldita Nerea son los nombres estrella que figuran en el programa de las fiestas de San Miguel de Las Rozas. Sus conciertos serán el plato fuerte del fin de semana más esperado del año por los roceños.

El pregón, seguido del chupinazo, será el 28 de septiembre a las 20:00 h. en la Plaza Mayor.

El primer concierto corresponde a la agrupación asturiana **Avalanch**. Referentes del Heavy Metal español, comenzaron su trayectoria en 1993, y en 1997 publicaron su primer disco profesional 'La llama eterna' seguida de una versión en inglés 'Eternal flame'. Un grupo que juega con el *power metal*, el metal progresivo, y el rock duro para crear canciones tan sonadas como esa balada basada en el cuento de Oscar Wilde: 'El príncipe feliz', o la ganadora de un premio Radial en 2004: 'Niño', que cuenta con la participación del vocalista de Angeldark, Santi Fano.

**Maldita Nerea** son el siguiente grupo del programa, el concierto

será el viernes 30 de septiembre a las 22:30 h.

El conjunto murciano lleva ocho años cosechando éxitos. Ahora continúan su trayectoria dentro del pop rock con su gira 'Fácil' que, en palabras de los propios miembros del grupo, sólo persigue un objetivo: sacar una sonrisa.

Ganadores en 2010 de los premios a mejor grupo, artista revelación y mejor canción en los premios de los 40 principales, aca-

ban de presentar su segundo single '¿No podíamos ser agua?' tras el gran éxito del primero.

Por último, el venezolano Carlos Baute pondrá punto y final a esta serie de conciertos con una actuación dentro de su gira 'Amarte bien' el 1 de octubre a las 22:30 h.

Después del éxito cosechado con su álbum 'De mi puño y letra', del que formaba parte el sonadísimo tema que grabó junto a Marta Sánchez, 'Colgado en tus

manos', que rompió records de venta, tanto físicos como digitales (fue número uno en casi todos los países de habla hispana), llega con una gira nacida de su anterior experiencia.

Y es que las canciones de este disco las compuso mientras promocionaba el anterior. El *single* 'Quién te quiere como yo', con el que se presenta el álbum, va camino de los 22 millones de visitas en Youtube, y es una de las canciones más vendidas de iTunes.

Grandes citas que el Ayuntamiento ha querido ofrecer a los roceños con motivo de sus fiestas y que aseguran unas noches memorables.

CONCIERTO Y MUSICAL DE SEA-CLUB (VER PÁG. 23)

CONCIERTOS EN EL CAMPO DE FÚTBOL DE NAVALCARBÓN

29 de septiembre, Avalanch, a las 22:00 h.

30 de septiembre, Maldita Nerea, a las 22:00 h.

1 de octubre, Carlos Baute, a las 22:30 h.

**RUTA IMPERIAL**  
MEMORIAL ALBERTO LEÓN

Inscripción 20€

09:30 horas. Salida en La Lonja de El Monasterio.  
Distancia: 15 - 45 y 70 kms.

www.rutaimperial.com

Patrocinadores de la prueba: San Lorenzo de El Escorial, Bahía de Sagunto, Santa María de la Alameda, Las Rozas del Marqués, Villanueva de la Cañada, Collado de Chacota, Zarzosa, El Escorial

▲ VILLAVICIOSA DE ODÓN

## Concierto de Pignoise

**P.A.**  
A todos les sonará este grupo gracias a su famoso tema 'Nada que perder', sintonía de la serie 'Los hombres de Paco' que les lanzó a la fama cuando sólo eran "un pequeño grupo formado por futbolistas lesionados y un estudiante de arte dramático". Con seis discos en el mercado, los miembros de esta banda nacida en 2002 se atreven con el pop rock-punk español. Tocan el sábado 24 de septiembre en la Plaza de la Constitución.

Ojo, que también hay teloneros, y merece la pena verlos. Se hacen llamar 'Ladrones', y sus canciones empezarán a sonar a las 23:00 h.

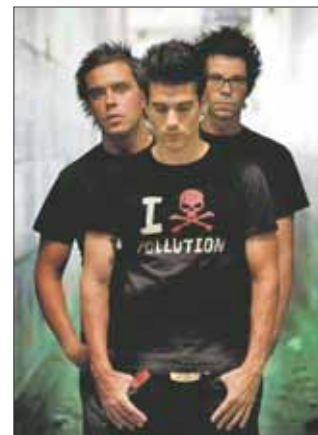



**Fiestas** San Miguel 2011  
**LAS ROZAS**  
Del 28 de septiembre al 2 de octubre **2011**

## EXPOSICIONES

## COLMENAR VIEJO

## 'PASEANDO POR...'

El fotógrafo Diego Pedrosa presenta esta exposición que recoge las instantáneas tomadas durante sus paseos en busca de la próxima imagen. En sus propias palabras 'mis largos paseos con la cámara en la mochila, hambriento de curiosidad y paisajes'. Hasta el 30 de septiembre en la Sala Picasso del Centro Cultural Pablo Picasso.



## COLLADO VILLALBA

## ADIL OMNATURE

Rodrigo del Castillo Moro presenta en este municipio su propuesta, que mezcla escultura y pintura para crear un ambiente de interiorismo vivo y poesía en volumen. El artista es natural de Collado Villalba y su exposición se podrá disfrutar hasta el 1 de octubre en la sala de exposiciones de la Casa de Cultura.

## POZUELO DE ALARCÓN

## LAS FIESTAS DE POZUELO DE ALARCÓN

Tres bloques de fotografías que muestran cómo son y han sido las fiestas del municipio a lo largo de la historia. El primer bloque lo forman un grupo de instantáneas cedidas por el la Asociación Cultural La Poza, con imágenes de los años 30 hasta los 70. El segundo bloque lo forman las fotografías de temática taurina realizadas por Gregorio Rodríguez bajo el título Tardes de Toros. El tercero lo forman imágenes de actos religiosos musicales y taurinos hechas por el fotógrafo Fernando Sauce desde 2004. Hasta el 30 de septiembre en el nuevo centro cultural Plaza del Padre Vallet.



## MORALZARZAL

## UNA MIRADA FEMENINA DEL TOREO

Muchas son las mujeres que han vivido ligadas al mundo del toreo, a través de 88 fotografías y 11 carteles se podrá contemplar la vida y obras de ganaderas, toreras, novilleras, rejoneadoras, modistas, empresarias, periodistas, fotógrafas, artistas y representantes de peñas taurinas que han influenciado un mundo que a priori se cree de hombres. Del 3 al 17 de octubre en el Centro Cultural.



## ▲ VILLANUEVA DE LA CAÑADA

## Una noche con Gabino

## P. ANIDO

Gabino quiere montar una obra de teatro, pero no encuentra un hilo conductor que le dé sentido.

Es el problema que se le presenta a este actor español en su obra 'Una noche con Gabino', en el que se sirve de la interpretación de los más variados personajes, como yonquis, pícaros y perdedores, para expresar y transmitir al público sus propias experiencias, desengaños y anécdotas.

Una comedia en la que el actor se deja ver un poco, ayq eu en sus propias palabras 'la obra soy yo en un 50%'.

La cita inaugura la programación cultural de otoño en el municipio y será el uno de octubre en el Centro Cultural La Despernada.



## ▲ GUADARRAMA

## Chejov según Coval

## P. A.

ChejovAL', la nueva obra de la compañía de teatro Coval (cómicos de Valdemorillo) que se podrá disfrutar el 24 de septiembre en el centro cultural 'La Torre' de Guadarrama.

Bajo la dirección de Mayte Cuervo, esta compañía de teatro aficionado pondrá en escena pequeños episodios cómicos basados en textos del dramaturgo ruso

Antón Chejov. La obra se estrenó el pasado 25 de junio en la Casa de Cultura Giralte Laporta de Valdemorillo y está orientada tanto a adultos como a jóvenes.

Los asistentes pasarán una tarde de lo más divertida gracias al grupo que, en palabras de la Federación de Teatro Aficionado de Madrid 'es uno de los grupos de teatro aficionado más consolidados de nuestra región'.



El Ayuntamiento renueva su participación en la Red de Teatros de la Comunidad e inaugura la temporada con un 'Concierto desconcierto' para todos los públicos.

## ▲ VALDEMORILLO

## Concierto educativo para los 'peques'

## P. A.

En Valdemorillo están de enhorabuena, y es que formar parte de la Red de Teatros de la Comunidad tiene sus ventajas. Una programación extensa de artes escénicas y música, a precios competitivos (que falta hace), para

que nadie se quede sin su ración de cultura.

El viernes 23 de septiembre, todos podrán disfrutar de la propuesta educativa de la compañía Atenay, que contempla jazz, música española, clásica y contemporánea.

## MORALZARZAL

# El hombre que hacia bailar a los caballos

PANIDO

La doma sólo no era suficiente. Francisco Canales quiso que todos vieran la elegancia natural de los caballos, pero no llegaba con domarlos, y enseñarles a hacer cabriolas y acrobacias varias, él les enseñó a bailar.

Son 25 caballos de diferentes razas, 15 cortidos jinetes y 20 bailarinas los protagonistas de esta Gala Ecuestre, que se celebrará el 24 de septiembre en la plaza de toros de Moralzarzal con motivo de las fiestas patronales.

*La Gala Ecuestre se celebrará en la plaza de toros de Moralzarzal el 24 de septiembre*

A las 22.30 hrs dará comienzo el espectáculo, en el que se combinan elaboradas coreografías y episodios de doma y acrobacias. Las bailarinas y los caballos danzarán al son de muy diferentes melodías durante casi dos horas, para deleite de los asistentes.

El Centro Ecuestre Francisco Canales ha recorrido gran parte de las plazas de toros de Madrid y algunas del resto de España, cosechando siempre un gran éxito. Y es que es difícil encontrar un espectáculo tan original, especial y bello, en el que se mezcla la fuerza de la bestia con la belleza de su doma. Sin dejar de lado por supuesto a las bailarinas, que tienen la dificultad añadida de bailar al lado, o incluso con, un animal de aldedor de media tonelada.

Una cita muy especial que dará un toque elegante a lanoche del sábado en fiestas de Moralzarzal.



## Programa de Fiestas Patronales de Guadarrama 2011 en honor a San Miguel Arcángel y San Francisco de Asís

**XII CONCURSO DE FOTOGRAFÍA TAURINA**  
Organizado por la Peña Los Bakardos.  
(Recoger: Bases en el Ayuntamiento)

**Sábado 24 de Septiembre**

**10:00 h. TIRO AL PLATO LOCAL.** En el campo de Tiro Olímpico "La Puercueta". Organizado por el Club Deportivo de Cazadores y Pescadores de Guadarrama. Inscripción Gratuita.

**10:00 a 13:30 h. X Festival de aeromodellismo.** Exhibición de maquetas. Plaza Mayor. Organizado por el club "Asís de la Sierra".  
**Domingo 25 Exhibición de vuelo.** En el campo de vuelo Los Llanos.  
**16:00 h. CAMPEONATO DE MUS.** En La Brika. Organizado por la Peña Los Calambritos.

**Martes 27 de Septiembre**

**19:00 h. "I ENCUENTRO CON EL JAMÓN IBÉRICO VILLA DE GUADARRAMA 2011"** en la Plaza Mayor. Degustación gratuita. Organiza: ACEG Guadarrama.

**Miércoles 28 de Septiembre**

**14:00 h. COMIDA HOMENAJE A NUESTROS MAYORES.** Se degustará: POTE GALLEGO ENRIQUECIDO Y ARROZ CON LECHE. (Retirada de platos para empadronados en el Ayuntamiento. Aforo limitado).

**22:00 h ACTUACIÓN AMIGOS DE LAS GUINNESS.** Música en la Plaza Mayor.

**23:30 h. CONCENTRACIÓN DE PEÑAS,** en la Fuente de Los Caballos americana por la charranga "Los Diks".

**00:00 h. PREGÓN DE FIESTAS Y CHUPENAZO,** en honor al patrón San Miguel. A cargo del Dr. Agustín Gómez Embuena.

**"Finche".** A continuación Canto al Santo y reparto de chorizo, pan y vino. Organizado por la Peña Los Calambritos y patrocinado por el Ayuntamiento de Guadarrama.

**01:00 h. SUELTA DE VAQUILLAS.** En la Plaza de Toros. A continuación DISCO MÓVIL en la Plaza Mayor.

**Jueves 29 de Septiembre**

**10:00 h. XXXIII CONCURSO DE DIBUJO Y PINTURA,** organizado por la Peña Los Calambritos. En el Parque Municipal.

**12:00 h. SANTA MISA** en honor a Nuestras Patronas San Miguel Arcángel y seguidamente PROCESIÓN del Santo por las calles de la localidad.

**13:30 h. ENCIERROS INFANTILES**

**14:00 h** Finalizada la procesión, **ENCIERRO** de las reses que se lidiarán por la tarde y **SUELTA DE VAQUILLAS.**

**17:30 h. NOVILLADA CON PICADORES.**

**22:00 h. ESPECTÁCULO TRACA** en la Plaza Mayor organizado por la Peña Los Calambritos.

**22:00 h. BAILES PÚBLICOS** a cargo de la orquesta **Nuevo Tallamán.**

**00:00 h.** Harán su entrada en la Plaza Mayor los **MOZOS** de la localidad con su mejores disfraces.

**Viernes 30 de Septiembre**

**10:00 h. HUEVOS CON CHISTORRA.** En la Plaza Mayor Organizado por la Peña Los Bakardos.

**12:30 h. ENCIERRO** de las reses que se lidiarán por la tarde y suelta de vaquillas.

**17:30 h. RECERRADA LOCAL** organizada por La Asociación de Mozos de Guadarrama.

**21:00 a 22:00 h. ACTUACIÓN DE BAILES LATINOS, ORIENTALES Y STREET DANCE.** En la Plaza Mayor. Organizado por el SEJUVI.

**22:00 h. BAILES PÚBLICOS** a cargo de la orquesta **Costa de Valencia.** En la Plaza Mayor.

A continuación **MACRODISCOTECA.**

**Sábado 01 de Octubre**

**10:00 h. a 14:00 h. TALLERES INFANTILES** para niños de 2 a 12 años. En la Plaza Mayor.

**11:00 h. IV Carrera de Sacos.** En el Parque Municipal. Organizado por la Peña La Montesa.

**13:00 h. ENCIERROS INFANTILES**

**13:30 h. ENCIERRO** y suelta de 2 novillos.

**18:00 h. TORNEO DE POKER.** Texas Hold 'em. Organizado por el Bar de Copas Mauna-Loa.

**Inscripción Limitada a 40 participantes.**

**18:30 h. ESPECTÁCULO ECUESTRE "FRANCISCO CANALES"**

Plaza de Toros. Entradas Anticipadas: Mayores: 6 €; Niños y Jubilados 4 €. (En Ayuntamiento, mismo horario que para los actores teatrales) Tarquilla: Mayores 10 €, Niños y Jubilados 6 €.

**20:00 h. TITERES** en el Auditorio de la Casa de Cultura "Alfonso X el Sabio". Entrada gratuita. Compañía MARAPESUALA, presenta "Hansel y Gretel" (Afrore limitados).

**22:00 h. BAILES PÚBLICOS** a cargo de la orquesta **La Mundial.**

En la Plaza Mayor.

A continuación **MACRODISCOTECA** en la Plaza Mayor.

**00:00 h. GRAN ESPECTÁCULO PIROTECNICO.** En la Calle Prado Carmacho (pasarela a la Calle Calleja del Polvo).

Después de los Fuegos "The Bandits Roots" actuará en Recicleta.

**Domingo 02 de Octubre**

**11:00 h. GYMKANA INFANTIL.** Para niños de 4 a 8 años. Parque Municipal. Organizado por la Peña Los Spideman.

**12:00 h. I CONCURSO DE COMER FLANES.** Parque Municipal. Organizado por la Peña La Charranga. Inscripción 1 hora antes - 2 €.

**13:00 h. ENCIERROS INFANTILES**

**13:30 h. ENCIERRO** de las reses que se lidiarán por la tarde y **SUELTA DE DOS NOVILLOS.**

**14:30 h. PATATAS CON CARNE.** En el aparcamiento público "La Sierra". Organizado por la Peña El Tortilón. Patrocinado por el Ayuntamiento de Guadarrama.

**17:30 h. NOVILLADA CON PICADORES.**

**21:00 h. 30 ANIVERSARIO DEL GRUPO DE DANZA GUADARRAMA.** En la Plaza Mayor. Entrada Gratuita.

**21:00 h. I TORNEO DE BARDOS.** En Olmo Centenario (antigua Ruggt Bunny). Organizado por la Peña Regiones Junior. Inscripción 1 hora antes. 10 € por pareja.

**Lunes 03 de Octubre**

**10:00 h. CONCURSO DE TIRADOR.** En la Plaza de Toros. Organizado por la Peña "Bienvenidos nuestros amigos". Todas las edades. Inscripción gratuita.

**17:00 h. PASEO A CABALLO PARA NIÑOS.** Plaza de toros. Organizado por la Fundación MHC.

**18:00 h. VERBENA PARA NUESTROS MAYORES** en la Plaza Mayor. Concurso de Pasodobles Organizado por la Agrupación de Filas de Guadarrama y actuación del Grupo de Canto Guadarrama. Difer Mar 7 (contrafuegos) y la Casa de Andalucía.

**22:00 h. EXHIBICIÓN DE BAILE** en la Plaza Mayor. Profesores y alumnos de la Sala Mumbay de Guadarrama y del Estudio de Baile Aine de Vóllaba bailarían Latino, Salsón, Flamenco y Danza Oriental.

**MACROCLASE** de Herenje y Sones Latinos para todos los asistentes. Degustación por concesión de Teleplaza, Pulperia El Gallego, Salsón Texas y Coca-Cola.

**00:00 h.** Harán su entrada en la Plaza Mayor las **MOZAS** de la localidad con su mejores disfraces.

A continuación **NOCHE DE DJ'S.** Con la colaboración del Sejuvi.

**Martes 04 de Octubre**

**09:00 h. CHOCOLATADA.** En la Plaza Mayor. Organizada por la Peña El Rejón y patrocinado por el Ayuntamiento de Guadarrama.

**11:00 h. SANTA MISA** en honor a San Francisco de Asís y seguidamente PROCESIÓN del Santo por las calles de la localidad.

**13:30 h. ENCIERROS INFANTILES**

**14:00 h.** Finalizada la procesión **ENCIERRO** de las reses que se lidiarán por la tarde y **SUELTA DE VAQUILLAS.**

**17:30 h. NOVILLADA SIN PICADORES.**

**20:00 h. ACTUACIÓN DE MAGIA CÓMICA** en la Plaza Mayor con la colaboración de Recicleta.

**22:00 h. BAILES PÚBLICOS** a cargo de la orquesta **Ciudad de Alicante** en la Plaza Mayor.

**Miércoles 05 de Octubre**

**13:30 h. ENCIERRO** de las reses que se lidiarán por la tarde y suelta de vaquillas.

**17:30 h. NOVILLADA CON PICADORES.** Organizado por la Hermandad de San Francisco de Asís.

Un año más **Quintanilla** se va a encargar de marcar la gratificación de los Encierros de Guadarrama 2011. Los videos podrán ser vistos en [www.Quintanilla.es](http://www.Quintanilla.es).

## LIBROS

### Mi amante mi destructor

RAFAEL RAMÍREZ

Un profesor huido de la ocupación nazi, es contratado por la Complutense, donde su proyecto de crear una especie de paraíso terrenal basado en la ética y el conocimiento se ve frustrado por el arribismo y la mentira. Un discípulo suyo revivirá la historia, junto con el resto de protagonistas, cada uno desde su punto de vista y participación en el juego.



### La textura metálica del dolor

ALBERTO CUBERO y LEANDRO ALONSO

El viernes 23 de septiembre a las 20.30 hrs. es la presentación de este trabajo en la Casa de Cultura Alfonso X El Sabio. Una colaboración entre Alberto Cubero, que se ha ocupado de la creación poética y Leandro Alonso, escultor encargado de las ilustraciones. El acto será presentado por Donato Barba, Director del Patronato Municipal de Cultura del Ayuntamiento, y con la participación de José Manuel Querol, Doctor en teoría de la literatura y profesor de la Universidad Carlos III.

**ESTRENOS DE CINE**

Fecha 23 de septiembre de 2011

**NO HABRÁ PAZ PARA LOS MALVADOS**

España. Thriller policiaco. Dir: Enrique Urbizu. Int: José Coronado, Rodolfo Sancho, Helena Miguel, Juanjo Artero, Pedro María Sánchez...

Una madrugada de domingo, el inspector Santos Trinidad se ve involucrado en un triple asesinato. Lo único que amenaza su libertad es un testigo que consigue escapar. Santos iniciará una investigación para eliminar al testigo, mientras la juez Chacón, encargada de la investigación del triple crimen estrecha el cerco entorno a él.



**CON DERECHO A ROCE**

EE. UU. Comedia Dir: Will Gluck. Int: Justin Timberlake, Mila Kunis...

Una joven cazadora de talentos (Kunis) convence a un potencial empleado (Timberlake) para que acepte un trabajo en NY. Pese a la atracción mutua, prefieren dejar su relación en el plano físico



**OTRA PELÍCULA DE HUEVOS Y UN POLLO**

México. Animación, familiar. Dir: Gabriel y Rodolfo Riva Palacio Alatríste. Recién salido del huevo, Toto está aprendiendo a ser un pollo, cuando un huevo brujo manda a su ejército de huevos de buitres, avestruz y escorpión a secuestrarle. Necesita un corazón de pollo para un hechizo. Los amigos de Toto, todavía huevos, tratarán de rescatar a su amigo.



**LOS PASOS DOBLES**

España, Suiza. Drama. Dir: Isaki Cuesta. Int: Miguel Barceló, DjenebouKeita, Bokar Dembele, Alou Clisé, Harmadoun Kassogue...

La mejor forma de huir de tus perseguidores sin dejar rastro es caminar hacia atrás, sobre tus propias huellas. Eso creía François Augiéras, que cubrió de pinturas un búnker militar en el desierto, y luego lo dejó hundirse en la arena para que nadie lo encontrara hasta el siglo XXI. ¿Pero quién es Augiéras? Legionario, pintor, escritor, pistolero, santo, ladrón, diablo... ¿O una mezcla de todo?



**KERITY, LA CASA DE LOS CUENTOS**

Francia. Animación, familiar. Dir: Dominique Monfery. Natanaël tiene siete años y no sabe leer, y cuando hereda de su tía Leonor una colección enorme de cuentos se siente muy mal. La colección es muy especial y mágica, los personajes de las historias como Alicia o el Capitán Garfio salen cada noche de los libros para llevar a Naranáel a vivir mil aventuras. El problema es que corren el riesgo de quedarse atrapados fuera de los libros y desaparecer de las historias. Natanél tendrá que aprender a leer para salvar a sus amigos y que ningún niño se quede sin cuentos.



**TORRELODONES**  
**500 años de Calisto**

**P. ANIDO**

La compañía Teatro Meridional trae al Torreforum de Torrelodones un recorrido por los quinientos años de vida de este personaje. Si ama el teatro y la comedia, marque en su agenda el 24 de septiembre ('Calisto. Historia de un personaje'. 21:00 h. 6 €)

Confuso por ser interpretado tantas veces por gentes diferentes y de diversas maneras, Calisto se sienta a reflexionar sobre su vida desde que Fernando de Rojas le hiciera nacer en 'La Celestina' en el siglo XVI, aunque entonces la obra era conocida como la 'Comedia de Calisto y Melibea'.

Muchos han sido los cambios que ha sufrido el personaje a lo largo de la historia, de anti-héroe a loco enamorado, las interpretaciones son casi tan numerosas

como las personas que las hacen.

Lo único cierto es que Calisto quería estar con Melibea. Sólo estar, no casarse. Por eso recurrió a la alcahueta llamada Celestina, que supo *liarla* como se estilaba en las obras de la época.

Pero eso ya lo contará Calisto,

interpretado por Álvaro Lavín, con texto de Julio Salvatierra (24 personajes). Arropados por la Compañía Teatro Meridional, ganadora de numerosos premios, entre ellos el Premio Ojos Crítico de Radio Nacional de España, y el Premio Nacional de Teatro en Portugal.

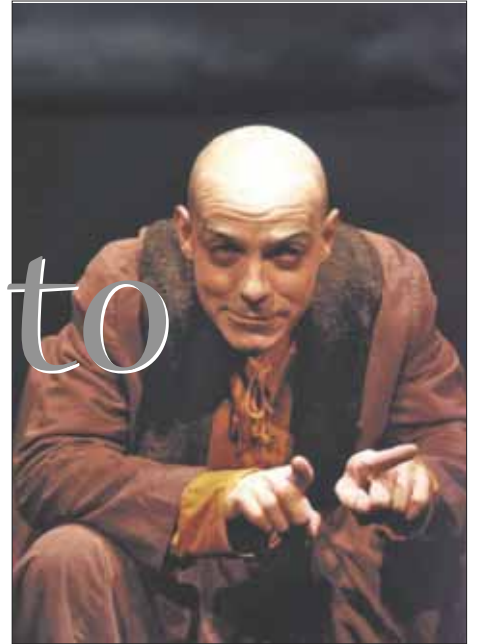

Una de blog, por favor



Dos mujeres unidas por la cocina. La historia de Julie & Julia se contará en Torreforum de Torrelodones el 24 de septiembre a las 21:00 h. de la mano del Profesor Juan Maciá.

La película cuenta los primeros años de la carrera culinaria de Julia Child (Meryl Streep), que escribió un libro con 524 recetas inspiradas en la cocina francesa. Muchos años

después, Julia cambia la vida de Julie Powell, que agobiada con su falta de éxito decide cocinar las 524 recetas en un año y escribir un blog sobre sus experiencias durante el recorrido.

Una divertida comedia 'culinaria', si puede decirse, donde todo gira en torno a la comida, pero la historia la cuentan las mujeres protagonistas.

**BOADILLA/BECERRIL**

UN ESPECTÁCULO DE LA PRODUCTORA YLLANA

# Antidepressivo

Eric Jenicot, de procedencia belga, pertenece a esa generación de payasos que no necesitan maquillaje. Con sus expresivos gestos, contorsiones faciales y derroche de energía llena el escenario. Todo un showman que llega el próximo día 25 a la Sala Real con un humor eléctrico y una estética visual que proviene del cómic

**FLAVIA C.**  
La productora Yllana vuelve a Becerril de la Sierra para presentar el espectáculo "Elliot, el gladiador del humor". El único protagonista es un showman capaz de sacar el máximo partido a cualquier circunstancia y hacer que el público rompa a carcajadas a cada momento.

Hora y media en la que se puede disfrutar de un espectáculo cargado de un humorelctrico, de contorsiones faciales, y de un sentido de la comedia visual que proviene delcómic, del cine y la televisión, y que sirven a este payaso genial para ir escalando hasta el vértigo una serie de números cómicos. Podemos ver a un karateka enloquecido, un ruso encantador de serpientes frus-



**Elliot, el gladiador del humor.**

**BOADILLA: Auditorio.**  
**Sábado, 24 de septiembre a las 20:00 h.**  
**BECERRIL: Sala Real.**  
**Domingo, 25 de septiembre a las 20:00 h.**



trado, un gag apoteósico: Mike Jagger y su guitarra mágica, prodigiosa... Vemos también una surrealista pantomima fónica con un walkman, o un spray que dibuja formas y palabras y dobles sentidos en el aire, o incluso el desnudo final y muchas cosas más...

Elliot es un antidepressivo irrefrenable, que hace parecer sencillo lo que en realidad es tremendamente complicado y su espectáculo está cargado de una simpatía arrolladora y participativa que consigue con habilidad en todo momento la espontánea colaboración de los espectadores, ya sea de manera individual o colectiva. Elliot deja, con su estilo propio, constancia de su arte en el sano ejercicio de la risa, como lo han demostrado sus participaciones en los festivales más importantes del mundo y sus numerosas apariciones en televisión.

## LAS ROZAS - LAGOS PARK

Alquiler de estudios, apartamentos, duplex de 1 y 2 dormitorios, amueblados y sin amueblar.  
10.000 m² de zonas ajardinadas.  
Plaza de garaje opcional.  
**Precio desde 520€.**  
L - V: 10 - 14h 16 - 20h  
S - D: 11 - 14h 17 - 20h  
*Enseña consérje sin cita previa.*



**iKasa**  
91 541 53 03  
www.ikasa.es  
alquiler@ikasa.es

Edita: EDICIONES CASTHER, S. L.  
Tel.: 91 710 50 73  
[www.sierramadrid.es](http://www.sierramadrid.es)

Controlado por:  Distribución gratuita



Síguenos cada día en



**SierraMadrid.es**

Busca 'Periódico  
'Sierra Madrileña'  
y hazte fan nuestro en



Suscríbete a nuestro canal  
'SIERRA Madrileña TVnet'



## Privado de lo público



**PLANELLES**  
La principal diferencia entre un servicio público y uno privado es que en el primero meas gratis. A esa primera distinción, le siguen otras. En el público no hay papel, el secador de manos no funciona, la jabonera está vacía y el pestillo se ha cambiado por el pestiño. Esas desigualdades se completan con que el público lo pagamos entre todos y el privado es exclusivo para quien lo pague. Así, a bote pronto, y ante la preferencia por usar uno y otro, cualquier persona con sentido común, incluso cualquier comunista, optaría por el segundo. Pagaría y disfrutaría con una micción de honor. En caso de que el usuario sea del género masculino se orinará fuera de la taza, sea el aseo público o privado. Hay cosas que no cambian. Sin embargo, mientras en el servicio público la meada fuera del bote sería candidata a perpetuar su presencia, en el privado sería eliminada de inmediato por el servicio de mantenimiento de instalaciones receptoras de residuos orgánicos, que equivale en el sector privado a lo que en el público se denomina la señora de los baños.

Ambos servicios conviven en paz y armonía, cada uno tiene su clientela. Y todo va bien, siempre que a nadie se le ocurra que por orinar hay que pagar obligatoriamente, en cuyo caso, la raza humana regaría los pies de los árboles en los parques en abierta competencia con sus mascotas. El ultraliberalismo apostaría por que hacer pis tiene un precio y privatizaría el servicio público para favorecer el libre mercado y la

sana competencia. En centro derecha concertaría el servicio privado y mantendría el público haciendo un llamamiento a la tolerancia. El socialismo apostaría por subir los impuestos a los contribuyentes para garantizar el derecho de los ciudadanos a miccionar libremente y crearía la Dirección General de Aguas Menores, dependiente del Ministerio de Excreciones Públicas. Por último, los comunistas expropiarían los servicios privados y declararían la jornada fiesta de las vejigas solidarias organizando para ello un ciclo de meadas colectivas. Al acto asistirían Joaquín Sabina, Miguel Ríos y Víctor Manuel, que firmarían un manifiesto que denunciara la represión mingitoria de la dictadura.

Nos guste o no, toca recortar. No hay cama pa tanta gente, que diría la divina Celia Cruz. Hay que apretarse el cinturón para aguantar la que se nos viene encima. Si lo vivido hasta ahora les pareció una crisis, esperen a ver lo que nos tiene reservado Europa. En esa nueva era económica, el sector público sufrirá serios recortes. El debate ya no es entre lo público y lo privado. Si no quiere verse privado de lo público, al menos de los servicios esenciales, es imprescindible sajar. O se corta un dedo del pie o la gangrena le costará la pierna, puede incluso que la vida. Hemos creado un monstruo al que no podemos alimentar. Y además, no se engañen, en esta sociedad, donde el consumismo se ha apoderado hasta del comunismo, nada es gratis. Lo pagamos todo, vía impuestos. Y en un futuro inmediato, las pagaremos todas juntas.

# CHEVROLET CRUZE.

APROVECHA CADA OPORTUNIDAD.



Chevrolet, el motor  
de los Campeones del Mundo.



CRUZE  
CON AIRE ACONDICIONADO  
DESDE  
**13.515 €**

[www.chevrolet.es](http://www.chevrolet.es) | [www.facebook.com/chevrolet.es](https://www.facebook.com/chevrolet.es)

ROTUSA S.A.  
C/ Cabo Rufino Lázaro 11, P.1 - Europolis 28232 Las Rozas - Tel.: 916 36 08 01  
Ave. Juan Carlos I, nº 24 - 28400 Colado Villalba - Tel.: 918 51 20 04



**CHEVROLET**  
MAKE IT HAPPEN

Consumo mixto (l/100km): 5,5-7,4. Emisión de CO<sub>2</sub> (g/km): 147-175. Por información de Privacidad y Datos, por favor ir al apartado 109. Información de privacidad, transporte y protección de datos. © 2010 GM Corp. GM de España.